דבר

נולדה בקניה, חייתה עם הבושמנים – והיום עוזרת למובלים בכרם התימנים. (עמ' 13)

מאות תלמידי ישיבות פושטים על שמורות הטבע בגולן ומקפיצים את יחידת המחלצים. (עמ' 11)

חיים חדשים לבניין בן שבעים: "בית העמודים" של תל־אביב עובר מתיחת פנים. (עמ' 12)

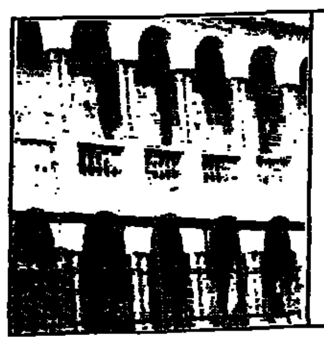

חדשות חוץ	5
כלכלה	8–6
עכשיו	13–11
כל דבר	14
ספורט	15

דבר יום חמישי י"ד באב תשנ"ה 10.8.95 גליון 21629

16 עמודים, המחיר 3.50 ש"ח (כולל מע"מ) באילת 2.99 ש"ח

פרס וערפאת במאמץ לילי להתגבר על המבוי הסתום בענייני הביטחון

מאת מוטי בסוק ודן אבידן

בתום ארבע שעות התייעצות של צוות מדיני־בטחוני בכיר ביותר, בראשות ראש הממשלה יצחק רבין, הוחלט אתמול באחת עשרה ורבע בלילה להסמיך את שר החוץ, שמעון פרס, להמשיך במו"מ שהוא מנהל בימים האחרונים בטאבה עם יו"ר הרשות הפלסטינית יאסר ערפאת. בשעה שתים עשרה וחצי בלילה עמדו פרס וערפאת לחדש את המו"מ ביניהם.

בהתייעצות הצוות הבכיר, שנערכה בלשכת ראש הממשלה בירושלים, הציג פרס את הצעת הפשרה שסיכם בימים האחרונים עם ערפאת. הפורום הבכיר אישר את מרבית "החבילה", אולם לא את כולה. שר החוץ סירב למסור פרטים כלשהם על תוכן הישיבה.

גורמים מדיניים בירושלים העריכו אתמול בלילה, כי ישראל והפלסטינים קרובים לפריצת הדרך לקראת החתימה על "הסכם הביניים". אם לא יקרה תקר בלתי צפוי ברגע האחרון, ובמידה ויתוכן כידוע הכל אפשרי, הסכם ייחתם עד החודש, ובתחילת ספטמבר תתחיל היערכות מחדש של צה"ל בשטחים.

בהתייעצויות התברר כי נקודות מחלוקת רבות קיימות בתחום הביטחון בעוד שישראל נכונה לוויתורים רבים יותר בתחומים אזרחיים, לרבות שאלת המים.

ההתייעצות רמת הדרג החלה בסביבות השעה שמונה. שר החוץ וראשי צוות המו"מ לשיחות עם הפלסטינים הגיעו לירושלים בטיסה ישירה מאילת. ההתייעצות היתה רבת משתתפים – מלבד רבין ופרס לקחו בה חלק גם שר המשטרה, משה שחל, השר לאיכות הסביבה, יוסי שריד, שר הפנים, אהוד ברק (הופעת בכורה כשר בפורום כזה), הרמטכ"ל, אמנון ליפקין שחק, ראש השב"כ, אלוף פיקוד מרכז, אילן בירן, ראש המשלחת הישראלית למו"מ עם הפלסטינים, אורי סביר, וראשי הצוותים במשלחת הישראלית, יואל זינגר, האלופים עוזי דיין ואורן שחור. פרס הציג בפני המשתתפים, בפרטי פרטים, את עיסקת החבילה שרקם עם ערפאת בימים האחרונים, בטאבה. עיקרה – ויתורים וגמישות הדדית של שני הצדדים, מבלי שישראל תוותר בנושאי בטחון. נושאי המחלוקת העיקריים שעיסקת החבילה באה לפתור הם משטר הבטחון באזור B (האזור הכפרי), העיגון הסופי של ההבנות בנושא ההיערכות מחדש (הF.R.D-), היערכות מחדש של צה"ל בחברון, והעברת הסמכויות האזרחיות לפלסטינים בנושאי תשתית, בעיקר בנושאים כמו מים, קרקע, חשמל, טלקומוניקציה ועוד.

שר החוץ הדגיש כי גם לאחר שהוא וערפאת יגיעו להבנות, יידרשו לשתי המשלחות באילת עוד מספר שבועות לתרגם אותן לשפת השטח ולאחר מכן לשפה המשפטית. הוא ציין כי גם תהליכים אלו עלולים ליצור קשיים, ואולי אף משברים.

לפי ההבנות בין פרס וערפאת, צה"ל יתחיל לצאת בזמן הקרוב מאזורים A וB – האזור המוניציפאלי צפוף האוכלוסין, והאזור הכפרי הפחות צפוף – ויסיים את יציאתו עד לבחירות לרשות הפלסטינית. הבחירות אמורות להתקיים לפני סוף 95'. בסך הכל תפנה ישראל עד לבחירות 27 אחוז משטח הגדה. באזור A יקבלו הפלסטינים לידיהם את האחריות הבטחונית והאזרחית. באזור B תשאר האחריות הבטחונית בידי ישראל, ואילו האחריות האזרחית תהיה בידי הפלסטינים. טרם סוכם נושא הסמכויות של המשטרה הפלסטינית באזור הכפרי, בנושאים בעלי היבט בטחוני.

ההישג של ישראל בשיחות נרשם באזור C, הכולל את כל שאר השטחים בגדה, כולל התנחלויות, שטחים צבאיים ושטחים פתוחים. הפלסטינים דרשו כי ישראל תעביר לידיהם את השליטה בשטחים אותו מאזור זה, במרווחים של שלושה חודשים. לאחר מו"מ עיקש סוכם כי ישראל היא שתקבע את גודל השטח שתעביר לפלסטינים מאזור C, ואת גודל השטח שישאר בידיה, על פי צרכיה הבטחוניים, ועל־פי תפקודה של הרשות הפלסטינית עד 97'. ההעברה תעשה בשלושה שלבים, במרווחים של חצי שנה, עד ליולי 97'.

שטח C כולל גם את בקעת הירדן, המוגדרת ע"י ישראל כשטח צבאי. לפי ההבנה בין פרס וערפאת ישראל היא שתקבע את גודל הבקעה – כלומר, בניגוד להששות של אישים מסוימים, השליטה הישראלית באזור תגיע עד לשיפולי ההר.

ראוי לציין כי בעוד העברת קרקעות מאזור C לפלסטינים תסתיים ביולי 97', כבר במאי 96' יתחיל המו"מ בין ישראל והפלסטינים על הסדר הקבע בשטחים.

צה"ל ימשיך להיות האחראי על בטחון החוץ בשטחים, ועל התנועה בכבישים. אם הדבר יידרש הוא יוכל להיכנס לכל מקום בגדה.

עשרת־אלפים שקל או עשרה חודשי מאסר: משה פייגלין מדווח לאשתו בטלפון על גזר הדין (צילום: יוסי זליגר / י.פ.פ.א)

ערפאת מאשר כי שיבח מבצעי פיגועים – "אבל הישראלים לא מבינים ההקשר"

מאת יוסי מורפשטיין ומוטי בסוק

יו"ר אש"ף יאסר ערפאת, אישר בפני שר החוץ שמעון פרס, כי קלטת קובץ נאומיו שהופצה באחרונה אינה מזויפת, והוא אכן אמר דברים המודים ומנוגדים לתהליך השלום. בוועדת החוץ והביטחון של הכנסת אמר השבוע פרס, כי יש סברה שהקלטת מזויפת. מדובר בקובץ נאומים שנישאו בפני קהל פלסטיני ברצועת עזה בחודשים אפריל עד יולי השנה. הנאומים הוקלטו משידורי הטלוויזיה הפלסטינית ברצועת עזה.

לדברי ערפאת, הישראלים לא מבינים את משמעות הדברים, בהקשר שבו נאמרו. הוא מתכוון לשלוח שליחים לארה"ב, שיסבירו את פשר דבריו בוושינגטון, למקורבים למימשל שקיבלו את הקלטת.

הקלטת הוכנה והופצה בידי גוף ישראלי־ימני "המכון להנחלת השלום", שהוקם בשנה שעברה. קלטת ראשונה של נאומי ערפאת הופצה על ידי המכון כבר בינואר ... היא להבליט את התבטאויותיו הלוחמניות של ערפאת בפני בני עמו, ולהפריך את האפשרות שפניו של המנהיג הפלסטיני לשלום אמת עם ישראל.

באחד מנאומיו, ב־19 ביוני האחרון, המוצג בקלטת, אמר ערפאת: "ההתחייבות היא התחייבות והשבועה היא שבועה, כי נמשיך בג'יהאד ארוך זה, בג'יהאד קשה זה, בג'יהאד ממרך זה, דרך חללים, דרך הקרבות. אבל זוהי דרך הנצחון, דרך התהילה, לא רק לעמנו הפלסטיני, אלא גם לאומתנו הערבית והאיסלאמית".

שגריר ישראל בארה"ב, איתמר רבינוביץ, אמר בתגובה: "משפטים מסוימים בנאומים שנשא ערפאת ביוני מיותרים. הם אינם תורמים לתהליך השלום ומוטב היה אילמלא נאמרו".

רבינוביץ הגיב לנושא לאחר שקטעים מתוך הקלטת שודרו בתחילת מהדורות החדשות ברשתות הטלוויזיה הארציות בארה"ב. לשידור היו תגובות לא אוהדות לערפאת.

בנאומיו, השזורים בציטוטים מן הקוראן, שיבח ערפאת מחבלים שביצעו פיגועים נגד ישראלים, כמו פיגוע אוטובוס הדמים בכביש החוף ב־1978. כן התייחס ערפאת ל"חוזה חודייביה", הסכם שביתת נשק למשך עשר שנים שעליו חתם הנביא מוחמד עם שבט קורייש. הנביא מוחמד הפר את את החוזה כעבור שנתיים, ותקף את שבט קורייש. ערפאת סיפר לקהל מאזיניו, כי חוזה זה כונה על ידי החליף עומר "שלום בזוי".

עם זאת, יש בנאומי ערפאת גם התייחסויות חיוביות לשלום. למשל, בקלטת שהופצה בינואר אמר: "כאשר עשינו את שלום האמיצים, לא היה זה שלום של כניעה. השלום שלנו הוא שלום האמיצים. אלה שהדבר לא מוצא חן בעיניהם, שישתו את מימי הים של עזה. כן, השלום שלנו היה שלום של התפשרות, שלום של שלום".

המשטרה: נגמרו ימי ההפגנות העליזים

במשפט בזק נידון יו"ר תנועת "זו ארצנו", משה פייגלין, לקנס של עשרת־אלפים ש"ח או למאסר 10 חודשים; צפוי גל מעצרים של משתתפי חסימות הכבישים

מאת ידיב בן־יהודה, אורי שרון ועתי"ם

יו"ר תנועת "זו ארצנו", משה פייגלין, נידון אתמול במשפט בזק לקנס של 10 אלפים ש"ח או למאסר של 10 חודשים. כן הוטלו עליו 6 חודשי מאסר על תנאי אם ישתתף בהפגנה לא חוקית בשלוש השנים הבאות.

פייגלין, תושב קרני שומרון בן 34, נעצר שלשום בהפגנת הימין בצומת גן הוורדים בראשון לציון. המהירות בא הועמד לדין, חסרת תקדים.

"נגמרו הימים העליזים של הפגנות ללא תגובת המשטרה", אמר קצין בכיר במשטרה, לאחר ישיבת מטה מיוחדת בנושא חסימת הצמתים. מפכ"ל המשטרה, רב ניצב אסף חפץ, הודיע בישיבה, כי המשטרה לא תאפשר למפגינים לשבש את חיי האזרחים ולהפר את החוק "באופן סיטוני ובוטה".

בישיבה הוחלט למצות את הדין עם המפגינים. בימים הקרובים יחלו צוותים מיוחדים של חוקרים לנסות לאתר את המפגינים בעזרת צילומי וידאו של המשטרה וכלי התקשורת. כמו כן, תיערך פנייה ליועץ המשפטי לממשלה, מיכאל בן יאיר, בניסיון להחיש את העמדתם לדין של המפגינים גם בימי פגרת בתי המשפט.

במשפטו של פייגלין בבית המשפט ברחובות טען בא כוחו, כי התפרעות היא התקהלות שמטרתה פחד, ואילו צפירות האהדה של הנהגים מוכיחות שהחסימות לא הטילו פחד על הציבור. פייגלין ציטט בפני השופטת אביטל ביתנר את דבריו של אלכסנדר סולז'ניצין, מתנגד המשטר הרוסי שנכלא לשנים רבות בברה"מ: "כאשר השלטון הוא פושע, הכלא הוא מפלטו של האדם הישר, ואני רואה עצמי כאדם ישר".

בסיום המשפט אמר פייגלין, כי אין בכוונתו לשלם את הקנס, וברצונו לשבת בכלא. "את כתב האישום שקיבלתי אמסגר, ואתלה אצלי בסלון. כאשר בני ישאל אותי בעוד 10־15 שנה, 'אבא, מה אתה עשית כדי למנוע את דהירת הטירוף הזו, את האיבוד העצמי לדעת של המדינה הזו', תהיה לי לפחות פינה שקטה בלב לומר שאת שלי עשיתי". עוד אמר: "מדובר במרי אזרחי, ואני מוכן לשאת בתוצאות ולשבת בכלא".

אם אכן לא ישלם את הקנס, אמור פייגלין, נשוי ואב לארבעה, להתחיל בריצוי העונש בעוד 45 יום. אבי פרחן, מראשי המתיישבים בחבל עזה, ארגן מגבית למען משה פייגלין.

בבית משפט השלום ברחובות הוחל גם משפטו של ריימונד מקלר מכפר חב"ד. הוא מואשם בגרימת נזק למכשיר קשר של המשטרה ובסיכון התנועה בכביש ירושלים־תל אביב.

המשטרה אמורה היתה לעצור הלילה עשרות מהמפגינים, והיא אמורה להמשיך במבצע המעצרים גם היום. כך אמר שר המשטרה, משה שחל. לדבריו, "אין מדיניות של ענישה קולקטיבית. אבל אם הם רוצים כל כך להיעצר, נעצור אותם".

השר שחל הביע כעס מהשתתפות תלמידים מארה"ב, השוהים בקייטנה בכפר חב"ד, בחסימות. הוא שיבח את חברי הכנסת מן הימין, בני בגין ורפאל איתן, שגינו את הפרות החוק.

בעניין מבצעי ההתנחלות בגבעות ביו"ש, אמר השר שחל, שהמשטרה תטפל במפגינים ובמתנחלים. הוא סיפר, שלכל יחידת סיור מיוחדת יצורפו 10 שוטרות.

שופטת השלום בחיפה יעל אבידם שחררה אמש בערבות תשעה מתושבי שומרון ותושב ארה"ב, החשודים בחסימות שלשום. משטרת מחוז ירושלים שחררה אתמול את 30 מפגיני הימין שנעצרו בצמתי הבירה. נגד כל החשודים יוגשו כתבי אישום.

סגן יו"ר הכנסת, ח"כ דב שילנסקי, הממונה מטעם הליכוד על ארגון משמרות המחאה בצמתים ברחבי הארץ, הינחה את פעילי הליכוד שלא להתעמת עם אזרחים. ח"כ שילנסקי ציין: "יש לנו מאבק חריף עם הממשלה, ולא עם אזרחי המדינה".

ב'עבודה' שוקלים כינוס עצרת של מחנה השלום בתגובה לפעולות הימין

מאת אמיר נוימן

ראשי מפלגת העבודה שוקלים כינוס עצרת המונים של כל הגופים תומכי תהליך השלום ושוחרי הדמוקרטיה בישראל, נוכח הפעילות האלימה של הימין בימים האחרונים.

בימים הקרובים תפתח מפלגת העבודה בהידברות עם מרצ ועם התנועות החוץ־פרלמנטריות שב"פריפריית תהליך השלום", כדי לבחון פעילות הסברתית משותפת. להערכת אישים בעבודה, אפשר "לנקז" עתה לפעילות כזאת, מלבד את התומכים המסורתיים של תהליך השלום, גם ציבור נוסף המתנגד לאלימות של חוגי המתנחלים.

בשנים האחרונות נעשו נסיונות רבים לקיים פעילות ציבורית והסברתית על־מפלגתית מטעם "מחנה השלום", אולם רוב היוזמות לא יצאו בסופו של דבר אל הפועל וחלקן לא צברו תנופה מספקת.

את ההצעה לקיים עצרת המונים העלה אמש מזכ"ל העבודה, נסים זווילי, במהלך ישיבת שרי מפלגת העבודה שהתקיימה בלשכת ראש הממשלה בירושלים ואשר עסקה באירועי הימים האחרונים ובבחינת האפשרויות של היערכות "מחנה השלום" ברחוב הישראלי.

עם זאת, החליטו שרי העבודה להימנע לפי שעה מהחלטה על יוזמות מעשיות, ולהשאיר זאת לדיון נוסף לאחר שבועיים־שלושה שבהם ייבחנו המגמות בדעת־הקהל הישראלית לנוכח ההתפתחויות בתהליך השלום והמחאה האלימה של גופי המתנחלים.

בעבודה מתכוונים לקיים שורה של סקרי דעת־קהל, כדי לבחון את עמדות הציבור הישראלי.

בין משתתפי הישיבה שררה תמימות דעים בקשר לצורך להמשיך בהידברות עם ראשי המתנחלים, אם כי כולם היו שותפים לספק באשר ליכולתה של הממשלה לגשר על פני חילוקי הדעות עם הימין.

ראש הממשלה יצחק רבין סקר בפני בכירי מפלגתו את מגמות המשא־ומתן עם הרשות הפלסטינית והביע אופטימיות רבה לגבי האפשרות להגיע בקרוב לסיכומים.

ההערכה שהובעה בישיבה היתה, כי התקופה הראשונה, שלושה־ארבעה חודשים לאחר חתימת ההסכם, תהיה קשה במאבק על דעת הקהל ותתחולל שוב נסיגה בתמיכה הציבורית בהסכם עד שיישומו ייכנס למסלול.

01081077

סגר ברצועה בניסיון לסכל פיגוע התאבדות

מאת און לוי

סגר למשך יומיים הוטל על רצועת עזה החל מאמש בשעה 1 אחר חצות, בעקבות התראה על פיגוע התאבדות.

על־פי מידע שקיבל השב"כ, ינסו גורמים פלסטיניים קיצוניים לבצע פיגוע המוני בשטח ישראל, כנראה היום, במחאה על ההסכם עם הפלסטינים שאמור היה להחתם בטאבה.

השב"כ הישראלי והפלסטיני שיתפו אתמול פעולה בניסיון לסכל את הפיגוע.

הסגר הוטל בעקבות דיונים בין ראשי מערכת הביטחון, אלוף פיקוד הדרום שאול מופז וראש הממשלה, יצחק רבין.

"איראן מנסה להתנקש בחייו של רבין"

מאת כתב "דבר"

איראן מנסה לגייס ישראלים להתנקש חייו של ראש הממשלה, יצחק רבין – על כך דיווח אתמול ערוץ 2, מפי גורמים בכירים בשב"כ.

לחוקרי השב"כ נודע לאחרונה על כוונת שירותי הביון האיראניים לגייס סוכנים ישראליים שינסו להתנקש בחיי רבין, תמורת סכום כסף גדול.

עוד נודע לחוקרי השב"כ שגורמי המודיעין איראניים ניסו להחדיר לאחרונה סוכנים לכור הגרעיני בדימונה. על פי המידע, האיראנים ניסו לשכור את שירותיהם של ישראלים שונים. הישראלים התבקשו לנסות להתקבל לעבודה בכור הגרעיני, ושם ולדלות מידע אודות פעילות הכור. גם תמורת משימה זו הבטיחו האיראנים תשלום מכובד.

רה"מ ייפגש עם הרב שך

(ע.)– ראש הממשלה, יצחק רבין, אמור להיפגש בימים הקרובים עם מנהיג הפלג הליטאי, הרב אליעזר מנחם שך, בביתו בבני ברק – על כך דיווח השבועון החרדי "השבוע", בגליונו המתפרסם היום.

על פי דיווח השבועון, עומד מאחורי הפגישה יועצו הסרי של רבין לענייני חרדים, אריה ברוש. "הפגישה, שתוכננה בצורה חשאית, היא [illegible] עמדתו המתונה של הרב שך בנושא החזרת רמת הגולן, ובעקבות כך מקווה ראש הממשלה שחברי הכנסת של דגל התורה יתמכו בתהליך המדיני עם סוריה", מסר העיתון.

כזכור, אמר הרב שך בשבוע שעבר בשיחה עם עורכי העיתון "יתד נאמן", כי הוא חושש שהולכת להתרחש מלחמת אחים, וביקש מהם לכן לשקול בכובד ראש כל התבטאות.

עולים מאתיופיה הוסמכו לרבנות
• עמ' 2 •

הרב פסק: קיבוצניקים פסולים כעדי־חתונה
• עמ' 16 •

מורה חשודה ביחסי־מין עם תלמידתה
• עמ' 16 •

האב שרצח ילדיו והתאבד, נחקר לפני כמה שבועות במשטרה – הוזהר ושוחרר

מאת כתב "דבר"

"הכתובת היתה כל הזמן על הקיר. צריך היה רק לקרוא אותה". כך אמרו אתמול תושבי מצפה צורית שבגוש שגב, עם היוודע הטרגדיה במשפחת גליצקי.

שלשום בלילה בבית משפחת גליצקי ביישוב שליד כרמיאל, חנק למוות אבי המשפחה, ישי, את שני ילדיו, נרב בן השנה ויובל בן ה־4.5. אחר כך תלה עצמו, ואתמול מת בבית החולים. את השלושה מצאה האשה תמי, כאשר שבה לביתה סמוך לחצות.

בני הזוג גליצקי היו בהליכי גירושין. ישי, בן 38, הנדסאי מחשבים במקצועו, היה מובטל תקופה ארוכה.

• ראה תגובה בעמ' 4 •

מכרי המשפחה סיפרו, כי למרות הארשת הגינתה שהפגינו שני בני הזוג כלפי חוץ, התנהל בתוך ביתם מאבק אלים. לפחות במקרה אחד אף התערבה המשטרה בסכסוך.

מערכת היחסים בין שני בני הזוג החלה להתערער לפני כמה חודשים. לאחר שהסכסוכים ביניהם החריפו, הודיעה האשה תמי על כוונתה להתגרש. לחברותיה סיפרה על אלימות קשה מצד בעלה. כן סיפרה על איומיו, שאם תממש את כוונתה להתגרש, יפגע בילדים.

לפני כמה שבועות נאלצה תמי לברוח מהבית לשכנים, לאחר אחת מתקיפות בעלה. היא הגישה על כך תלונה במשטרה, אולם השוטרים הסתפקו בהזמנת הבעל לחקירה, אליה לדברי המכרים לא הגיע.

מפקד תחנת כרמיאל, סגן ניצב ברוך דרימר, דחה בתחילה טענות אלה. לדבריו, מאז נכנס לתפקידו לפני כחודש וחצי לא הגישה האשה כל תלונה.

אולם בבדיקת רישומי המחשב במשטרת כרמיאל, נמצא כי הוגשה תלונה במאי השנה. לדברי המשטרה, בעקבות התלונה זומן הבעל לחקירה, הוא הכחיש את הטענות, הוזהר ושוחרר. "תלונת האשה טופלה ככל תלונה אחרת. לא ניתן היה למנוע את הרצח", אמרו שם. לטענת מכרי המשפחה, המשטרה לא טיפלה כראוי בתלונה. עם זאת הודו, כי גם הם לא אמדו כראוי את מצוקת המשפחה.

צעצועים בתוך הקבר

מאות מתושבי היישובים מצפה צורית וגילון ליוו אתמול אחר הצהריים למנוחת עולמים את יובל ונרב בבית העלמין של המועצה האזורית משגב. "איך יכולת לעשות את זה בסך הכל לא רציתי להיות איתך", התייפחה האם תמי בבכי. היא הלכה אחרי שני הארונות, נתמכת בידי אחיה ואמה.

איש מהנוכחים לא יכול היה לעצור את דמעותיו. גם קולו של החזן נשבר בעת קריאת התפילה, והוא החל להתייפח.

האם השליכה לתוך הקברים הפתוחים צעצועים שהביאה עימה, וזעקה: "שיהיה לכם עם מה לשחק בקבר". לאחר שהקברים כוסו, רכנה האם על קברי ילדיה, ממאנת להיפרד. "הבטחתי לשמור עליהם ולא שמרתי. אני אבוא לישון אתכם כל לילה".

הגננת הטובה ספדה לילדים בקול חנוק מדמעות: "מה נגיד מחר לילדים כשלא תבואו לגן? נספר להם שאתם בגן עדן?"

על הקברים הונחו עשרות זרים, בהם זר של ילדי צורית. ליד הקברים הוצבו שלטים שבהם נכתב שמם של הילדים בציון שם אימם בלבד.

מאות המלווים נותרו ליד הקבר זמן רב לאחר סיום הטקס, מתקשים לעכל את האסון.

יובל ונרב גליצקי (צילומים: אביב שרון)

כוננות בשדות התעופה בארה"ב – חשש לפיגועים עקב "מידע מודיעיני רגיש"

בין היתר קשורה ההחלטה למעצרו של אבו־מרזוק; הערכת מקור אמריקאי: האבטחה תתגבר אף יותר בחודשים הקרובים; כוננות דומה היתה במלחמת המפרץ

מאת **דרורה פרל, ושינגטון**
והסוכנויות

מינהל התעופה הפדרלי האמריקאי הכריז על מצב כוננות בכל נמלי התעופה של ארה"ב, מחשש לפיגועים נגד מטוסים ואזרחים אמריקאים בחודשים הקרובים. הצו המורה על הגברת אמצעי הביטחון ייכנס לתוקפו היום.

זוהי הפעם הראשונה שכוננות מוכרזת בשדות התעופה של ארה"ב, מאז מלחמת המפרץ, ב־1991.

בצו, שהופץ בין הנהלות נמלי התעופה, חברות התעופה וכוחות האבטחה הפדרליים, נאמר כי הכרזת הכוננות מתבססת על "מידע מודיעיני רגיש", כמו גם כמה אירועים שהתרחשו באחרונה. בין האירועים, מעצרו של איש החמאס מוסא אבו־מארזוק במקביל להליכים לגירושו מארה"ב, העמדתו לדין בארה"ב, והסגרתו לישראל – על כך מסרו מקורות אמריקאים. עניין אחר הוא פסק הדין הצפוי בקרוב של שייח' עבד אל־רחמן, העומד למשפט בניו יורק באשמה כי עמד מאחורי הפיצוץ במגדל התאומים – מרכז הסחר העולמי, ב־1993. גם מאסרו, ביום ראשון שעבר, של סוחר הסמים וראש קרטל "קאלי" הקולומביאני, מיגל רודריגז אורחולה, מוזכר בין הסיבות לאפשרות של הגברת פעילות טרור נגד מטרות אמריקאיות.

מינהל התעופה לא פירט על המידע שהביא להכרזת הכוננות, אבל ציין מקרים של "מאסרים, מעצרים, הליכי הסגרה והליכים משפטיים, המתנהלים נגד כמה אנשים בעלי קשרים לארגוני טרור".

רוב אמצעי הביטחון הנוספים, אמרו המקורות, יינקטו "מאחורי הקלעים". אבל הציבור האמריקאי יכול לצפות לתורים ארוכים יותר בהמתנה לטיסות. הנוסעים יישאלו שאלות שהן שגרתיות לכל ישראלי, על תכולת מטענם, ויוזהרו שלא לקבל חבילה מאדם זר. כמו כן יוזהרו שכל חבילה נטושה תוחרם ותושמד. תוגבר השמירה על מקומות ציבוריים בנמלי התעופה, וכן השימוש בחיישנים לגילוי מתכות וחומרי נפץ. אחד המקורות העריך, שבחודשים הקרובים יוגברו עוד יותר אמצעי הביטחון בנמלי התעופה בארה"ב.

תנועת חמאס הזהירה אתמול את נשיא ארה"ב ביל קלינטון, מפני "תוצאות שליליות וחמורות" בגין מעצרו של אבו מרזוק.

בהודעה שהועברה לסוכנות "רויטרס" בדמשק, אומרים דוברי חמאס כי ממשל קלינטון שגה "שגיאה פוליטית חמורה", כאשר החליט להמשיך להחזיק במעצר את אבו מרזוק, עד לסיום ההליכים הרשמיים בעניין בקשת ההסגרה של ישראל.

בתגובה ל"מבצע הגבעות"

פלסטינים יקימו אוהלים באזורים בהם הוקמו מאחזי המתנחלים

בתיאום עם הרשות הפלסטינית מתכננת "הוועדה הלאומית למאבק בהתנחלויות" שבוע של פעילויות מחאה

מאת **יוסי טורפשטיין**

הפלסטינים מגבשים בימים אלה תוכנית פעולה מקפת להתמודדות עם "מבצע הגבעות" של המתנחלים ברחבי הגדה, ועם המשך הפקעת הקרקעות בידי ישראל. תוכנית הפעולה תואמה עם הרשות הפלסטינית, ויטלו בה חלק מספר ארגונים פלסטינים, ובהם החמאס וארגוני אופוזיציה נוספים.

הוועדה הלאומית והאיסלאמית למאבק בהתנחלויות מתכננת שבוע פעילויות במהלכו ייערכו מספר צעדי מחאה – תהלוכות המוניות; הקמת אוהלים באזורים שבהם הקימו המתנחלים את המאחזים; יום של שביתה כללית בכפרים הסמוכים לקו־הירוק, שישראל הכריזה כי ישארו תחת פיקוחה הבטחוני; יום של פעילויות, המוקדש להבלטת העובדה שירושלים היא חלק בלתי נפרד מהגדה. כמו כן ייערכו פעולות מחאה שונות נגד סלילת הכבישים העוקפים בידי ישראל, שהפלסטינים רואים בהם אלה אמצעי להנצחת השליטה הישראלית בגדה, ולהמשך קיומן של ההתנחלויות.

עיסאם עבדול לאטיף, חבר המועצה המרכזית של אש"ף וחבר הוועדה הלאומית האיסלאמית, אמר אתמול ברדיו "פלסטין" כי במוקד המשא ומתן הנוכחי, נמצא עניין השליטה באדמה. לדבריו, על הפלסטינים להבטיח כי סמכות השיפוט שלהם תתפרס על פני כל שטח הגדה.

לדבריו, מבקשת ישראל לקבוע עובדות מוגמרות בשטח, הן לגבי הסדר הביניים, שבו הותרת ישראל לפצל את איזורי השליטה הפלסטינית, הן לגבי הסדר הקבע, שהמשא ומתן עליו עדיין לא החל.

גנרל נאסר יוסף, מפקד משטרת האוטונומיה הפלסטינית, סייר אתמול באזור רמאללה, במסגרת סידרת סיורים שהוא עורך בגדה, על מנת ללמוד את השטח לקראת התפרסות כוחותיו באזור במסגרת הסכם הביניים. עד כה ביקר גנרל יוסף בג'נין, קלקיליה, טול־כרם וחברון.

בראיון ל"קול ישראל" אמר יוסף כי לאחר ביצוע ההסכם הפלסטיני־ישראלי, תעמוד בפני המתנחלים בחירה בין שתי אפשרויות – להישאר בגדה ולקבל על עצמם אזרחות פלסטינית, או לעזוב את האזור. עוד אמר גנרל יוסף, כי בקרוב יגיעו כ־170 שוטרים פלסטינים מאלג'יריה, מתוך כ־1,200 שוטרים האמורים להגיע ממדינות ערב, ולהשתלב בכוחות המשטרה הפלסטינית בגדה. ישראל, לדבריו, אישרה את כניסתם.

על פי ידיעות קודמות, מבקשים הפלסטינים לפרוס בגדה 20 אלף שוטרים, ואילו ישראל מוכנה להסכים לכשליש בלבד ממספר זה.

עבדל פאתח חמאיל, מזכיר תנועת הפת"ח באיזור רמאללה, מסר לפני ימים אחדים כי לקראת כניסתה של המשטרה הפלסטינית, יוקמו ועדות תיאום משותפות של מנגנוני הרשות הפלסטינית ושל הפת"ח, במטרה להקל על העברת השליטה לידי הרשות הפלסטינית.

הרבנים הראשיים יקימו פורום א־פוליטי להידברות בעם

(עו). – הרבנים הראשיים לישראל, הרב ישראל מאיר לאו והראשון לציון אליהו בקשי־דורון, יקימו בקרוב פורום א־פוליטי, שיורכב מנציגי כל שכבות הציבור, וש"יפעל להידברות והבנה בין חלקי העם". על כך הודיעו אתמול שני הרבנים הראשיים, במהלך פגישה עם מזכ"ל "העבודה" ניסים זוילי, שהתקיימה ב"היכל שלמה" בירושלים.

כזכור, שיגר זוילי, בשבוע שעבר, מכתב לרבנים הראשיים, וביקש מהם לפעול למניעת קרע בעם. אתמול נפגש מזכ"ל העבודה עם הרבנים, ובפיו בקשה זהה. "הרבנים הראשיים לא יכולים לעמוד מנגד מול תופעות שאנו נתקלים בהן – הקצנה והקיטוב בתוך העם. מאחר שאני רואה בהם מנהיגים רוחניים של כל העם, בקשתי את התערבותם, כדי לגשר ולבלום את ההידרדרות הזאת", אמר ח"כ זוילי.

הרב לאו והרב בקשי דורון הביעו גם הם במהלך הפגישה את חששם מקרע בעם. הם אמרו כי לדעתם, צריכה להיות יותר הסברה והבהרה לגבי הצפוי בעתיד, מצד הממשלה.

כאמור, נענו הרבנים לפנייתו של זוילי והודיעו על כוונתם להקים פורום שיפעל להידברות בין חלקי העם.

חברי מועצת הרבנות הראשית החליטו בתחילת השבוע, לזמן אנשי צבא ובטחון לישיבת המועצה הקרובה, כדי לשמוע עמדתם בכל הקשור לבעיות הבטחון האישי באזורים שצה"ל עומד לפנותם. בישיבה האחרונה של המועצה, הופיעה משלחת של רבני יש"ע.

זוילי בפגישה עם הרבנים הראשיים (צילום: יצחק הררי)

"לא פחדתי לבוא להופעה – יש כאן 10 שוטרים על כל מבקר"

סיפרה צופה שזכרונותיה מפסטיבל ערד לא מנעו ממנה להגיע להופעתה של להקת אר.אי.אם באיצטדיון ברמת־גן

מאת **כתב "דבר"**

70 בני־אדם טופלו אתמול בידי צוותי מגן דוד אדום בהופעתה של להקת אר.אי.אם באיצטדיון ברמת גן. אדם אחד נחתך בידו מגדר, ופונה לבייליסון.

המאמץ שהושקע בארגון ההופעה ובאבטחה, במטרה להפיק לקח מהאסון בפסטיבל ערד, הוכיח את עצמו.

בכלל, עברה ההופעה ללא תקלות. האבטחה התנהלה בסדר מופתי, והקהל, בוגר ברובו, בגילאים שבין 15־25, שיתף פעולה עם הסדרנים בשקט, ומילא אחר הוראותיהם.

"לא פחדתי לבוא לכאן, ממש לא. בפסטיבל ערד היה בלגן, פה יש עשרה שוטרים על כל מבקר" – סיפרה אחת הצופות בתום ההופעה.

פקודת האבטחה שאושרה למופע על־ידי משטרת ישראל, כללה מספר שינויים, שנועדו לספק לקהל את מירב הבטחון והשירות.

להופעה, שהחלה בשעה שמונה בערב, הגיעו כ־20 אלף צופים. על האבטחה היו אמונים 230 מאבטחים אזרחיים, ו־210 שוטרים. מערך האבטחה כלל הסדרה ואבטחה של דרכי הגישה לאצטדיון. בעשרה שערים נפתחו לשרות הקהל.

יגאל תלמי, שעמד מאחורי תכנון וביצוע האבטחה, מספר כי בתחילה הגישה תוכנית אבטחה חמורה יותר לאישור המשטרה. אך בסופו של דבר, הוא מוסיף, "המשטרה גילתה פתיחות", ואישרה את התוכנית הנוכחית.

בכל שער עמדו שוטרים ומאבטחים אשר בדקו בדקדקנות את הנכנסים. חשוב לציין כי במהלך השבוע נערכו פעולות תרגול משותף לכוחות המאבטחים, וניתנו הוראות מוגדרות לכל כוח וכוח בהתאם לתפקידו.

בכוונה להגביר את בטיחות הצופים, הותקנו באיצטדיון מספר עזרים – עמודים נצבעו בצבע זוהר, ומשטחים וחלקים כוסו בשטיח, כדי למנוע החלקה. במהלך המופע שמרו כוחות פעמיים על הסדר באיצטדיון.

אמש במופע/ אלון כספי

חוויה מתקנת

דבר אחד בטוח: אחרי הופעה של אר.אי.אם אמש באיצטדיון רמת־גן, פארק הירקון נראה כאתר מיותר להופעות גדולות. כ־25 אלף איש הגיעו למקום מאורגן להפליא, ויכלו ליהנות מהופעות מצויינות שהיה ניתן לראות אותן, לשם שינוי, מכל מקום באיצטדיון.

את הערב פתח שלמה גרוניך. למרות שהוא היה מוצלח כתמיד, כדאי היה אולי לקחת להקה מקומית עם אוריינטציה יותר "רוקית", כדי שהערב הארוך ייהפך לחוויה אמיתית.

"רדיו הד" היתה חימום מצוין לאר.אי.אם. יחסית לתקופה הקצרה שבה הם פועלים, מצליחים "רדיו הד" להציג הופעה משכנעת המשלבת השפעות מוסיקליות שונות החל בסצינת סיאטל וכלה במוריסיי. "קריפ" השחוק מעט בוצע בצורה מוצלחת, וגם שירים אחרים ובראשם "עצי פלסטיק מזוייפים", השאירו רושם. תום יורק, סולן "רדיו הד" ולהקתו טרם אמרו את המלה האחרונה.

ההופעה של אר.אי.אם התבססה בעיקר על הצליל החשמלי שאליו חזרו באלבומם האחרון "מפלצות": האלבום התקבל ברגשות מעורבים וההופעה הציגה את המעלות והחסרונות של השינוי המגמתי. תחילת ההופעה היתה דווקא אפקטיבית. שלושת השירים מן האלבום האחרון היו פתיחה מבטיחה. אלא שלאחריהם היתה נפילת מתח קלה, שנגרמה בעיקר משום שהלהקה בחרה לבצע שירים שנכתבו רק לאחרונה. אולם כשחזרו אחורה בזמן, וביצעו את שיר הנשמה "בחירת נשים", חזר החשמל לאוויר. ולא נשאר רק על הבמה. בשיר הבא, "אדם על הירח", האיצטדיון כבר היה על הרגליים.

במהלך ההופעה לא ביצעו אר.אי.אם את כל הלהיטים הגדולים שלהם, אבל מתברר כי הטקטיקה שלהם, לפיה הם לא מפעילים בתדירות גבוהה מדי את התותחים הכבדים, היתה משתלמת. פרט לכתיבת שירים מוצלחים, אר.אי.אם היא גם להקה ששמה דגש מיוחד על התוספת הוויזואלית למוסיקה שלהם. בהופעה בא המימד הזה לידי ביטוי מוצלח כאשר על מסך מאחורי הלהקה הוקרנו דימויים ויזואליים מרתקים. אר.אי.אם מוכיחים שגם בלי פירוטכניקה יקרה אפשר לשלב בחוכמה בין מוסיקה טובה לאמירה חזותית מעניינת.

בסך הכל הוכיחו אמש אר.אי.אם, כי הם עדיין אחת הלהקות המרתקות הפעלות כיום. המופע אמש היה פתיחה מוצלחת לשלל ההופעות האחרונות שתגענה לארץ בחודש הקרוב. הארגון המופתי וההתנהגות הטובה של הקהל יצרו יחד חוויה מתקנת לאירועי ערד.

צה"ל שוקל קיצוץ בתנאי השירות של חיילי הקבע

מאת **און לוי**

בעקבות הקיצוץ הצפוי בתקציב הביטחון, שוקלים בצה"ל פגיעה בתנאי השירות של אנשי הקבע.

בין הצעדים שנשקלים: העלאת גיל הפרישה [illegible] יהודיות, ביטול תלושים לספרים ולציוד ספורט (שניתנים במקום השי לחגים הנהוג במגזרים אחרים). במשק, קיצוץ בהקצבת כלי רכב להטבת תנאי שירות.

גורמי צבא בכירים הזהירו, כי פגיעה בתנאי השירות תגרום לפרישת קצינים. כן הוזהרו מפני הקושי לגייס כוח אדם איכותי עקב הפגיעה בתנאים.

בצה"ל ממתינים להיקף הקיצוץ שיתבע האוצר, כדי לקבוע את היקף הצעדים. את הדיונים בנושא מרכז סגן הרמטכ"ל, האלוף מתן וילנאי, שהיה בעבר ראש אגף כח האדם של צה"ל.

מקורביו של שר הפנים, אהוד ברק, הכחישו כאילו מתכוון ברק לתמוך בתביעת האוצר לקיצוץ בתקציב הביטחון. "אין סיכוי שברק יתמוך באוצר נגד צה"ל", אמרו.

שרת התרבות של סוריה: גורם הזמן קריטי לתהליך השלום

מאת **סופי בסוק**

"אנו שונאים מלחמה ורוצים שלום, אבל לא כל שלום, ולא בכל מחיר. אסור גם לשחק עם אלמנט הזמן, משום שמה שקיים כעת, ייתכן שלא יהיה קיים בעתיד". כך אמרה שרת התרבות של סוריה, נג'אח אל עטר, בסוף השבוע שעבר, בפתיחת פסטיבל האהבה השביעי בלאטקיה.

אל עטר ייצגה בפסטיבל את ראש ממשלת סוריה.

בירושלים ציינו, כי דברי השרה אינם תואמים דברי גורמים רשמיים בסוריה, לפיהם סוריה אינה מייחסת חשיבות לגורם הזמן במו"מ עם ישראל.

לדעת השרה הסורית, ישראל היא שהכשילה את מסעו האחרון של ראש צוות השלום האמריקאי, דניס רוס, במזרח התיכון.

"סוריה הצהירה בעבר, כי תיענה ליוזמת שלום שמטרתה להציל את תהליך השלום, אולם הצד השני הוא שהכשיל את יוזמת השלום, השמיע הצהרות סותרות ונקט בעמדות מנוגדות זו לזו כלפי כל יוזמה, כל הזמן", אמרה.

המשטרה פתחה בחקירה נגד "הבריגדה האנרכיסטית של הגליל העליון"

– בחשד שהפיצה הסטיקר "להרוג מתנחלים"; חברי הקבוצה: הסטיקר לא שלנו

מאת **גוגה קוגן ונתן רועי**

המשטרה פתחה בחקירה נגד "הבריגדה האנרכיסטית של הגליל העליון", בחשד שהפיצה סטיקרים המסיתים לרצח מתנחלים.

הסטיקר, עליו נכתב "אל תפגו מתנחלים – תירו להם בראש. מתנחל טוב זה מתנחל מת", הופץ שלשום במקומות שונים בארץ, בין השאר בהפגנת מחאה נגד הגיוסים הגרעיניים מול שגרירות צרפת בתל־אביב.

צעירים המשתייכים לארגון "הבריגדה האנרכיסטית של הגליל העליון" מכחישים כל קשר לסטיקר.

עו"ד דוד רותם וחבר הכנסת רן כהן שלחו תלונה למשטרה בעקבות חלוקת הסטיקרים. המשטרה מתכוונת לחקור בימים הקרובים אנשים הקשורים לארגון ה"בריגדה האנרכיסטית".

אחד מחברי הארגון, סנטיאגו גומז מקיבוץ להבות הבשן, טוען כי לקבוצה אין כל קשר עם הסטיקר. לדבריו, נקשר שמו של הארגון לסטיקר בגלל הסמל האנרכיסטי שהופיע בשוליו, האות A.

גומז טען, כי את הסטיקר הפיצו צעירים תל־אביביים. לדבריו, הוא מכיר את הצעירים, אך אין להם קשר עם ארגונו. "אנחנו ניסחנו כרוז המדבר אך ורק על אקולוגיה וצרכנות, ואותו הפצנו תחת שמנו וכתובתנו בהפגנה מול שגרירות צרפת", אמר.

גומז טוען, כי העביר לגל"ץ הכחשה לאחר שהתחנה ייחסה לארגונו את האחריות למעשה, אך הכחשתו לא שודרה. לדבריו, אין הוא עוסק בפוליטיקה הקשורה במתנחלים.

סנטיאגו ואחיו, פדריקו גומז, ילידי ארגנטינה, עלו לארץ לפני מספר שנים ומאז עוסקים בבעיות הסביבה מזווית אנרכיסטית. הם פרסמו עלונים מתתרתיים כתובים בסגנון אנרכיסטי, ומנגנים מוסיקה מודרנית. שניהם סירבו לשרת בצבא מטעמים פאציפיסטיים.

(עו). – גם מועצת יש"ע הגישה אתמול תלונה למפכ"ל המשטרה נגד מפיצי המדבקות הקוראות לרצח מתנחלים. בא כוח מועצת יש"ע, עו"ד דוד רותם, אמר שהפצת המדבקות המסיתות היא עבירה פלילית חמורה.

אמש בטלוויזיה/ חיים נגיד

הפוך על הפוך

איציק, ערוץ 2. שם הפרק: "בלי נדבות".

כיוון שראיתי את סרטו בן ארבע השנים של אקירה קורסאווה, "שלג באוגוסט", כשהוצג בבתי הקולנוע, וכיוון שמשדרי ספורט משעממים אותי, היתה לי אמש הזדמנות לשוב ולצפות ב"איצ'ה", הסידרה הקומית המקורית הוותיקה ביותר במקומותינו, והדבר הקרוב ביותר לסידרת טלוויזיה קומית מן השורה. בהשוואה ל"ייסורי אפרים" "איצ'ה" היא בכלל יצירת מופת. לפעמים היא ממש נסבלת, ובזכות הכשרון הקומי הכובש של ספי ריבלין, ומשחקה של עליזה רוזן, גם משעשעת מדי פעם.

מיותר להזכיר, ש"איצ'ה" מבוססת על "הכל נשאר במשפחה", המשודרת כיום בכבלים – סידרה משנות השישים, עם צמד קומיקאים גאונים: קרול אוקונור ומורין סטייפלטון, ועם מטרות חינוכיות מוסוות: על ידי הצגתו הפארודית של הגזען השוביניסט, ארצ'י באנקר, יצרו האמריקאים סאטירה המוקיעה את שונאי השחורים ומשפילי הנשים.

גם דמותו של איצ'ה נבנתה מתוך מחשבה תחילה על הנחכה פארודית, אלא שאינני בטוח שהסידרה עומדת בסטנדרטים של פארודיה שמשמעויותיה הסאטיריות מובנות לכל. נכון, הלעג הגודש של איצ'ה האשכנזי לחתנו הלא יוצלח ה"שחור", שנאתו לעולים מרוסיה, קיתונות ההשפלה שהוא שופך על ראשה של אשתו – כל אלה עשויים באופן כל כך בוטה, עד שהם אמורים להבטיח שהצופים יגלו כמה מגוחך ומשונה השוביניסט הגזען הזה, ויפנימו את ההתנגדות לדעותיו הקדומות. אולם למרות הכוונות הטובות, לעיתים כבר לא ברור כי אכן מדובר בפארודיה.

גם את העלילה של הפרק בו צפיתי אפשר להבין במסגרת זו: איצ'ה מגלה שאשתו קיבלה בדואר מתנה מבת דודתה, מעיל פרווה משומש. הוא מפרש את הנדיבות של קרובי המשפחה כהשפלה, ותובע להחזיר את המעיל מייד, כי הוא לא מוכן ל"קבל נדבות". אולם, בגלל צירוף מקרים בלתי צפוי הוא כמעט זוכה בצ'ק של אלף שקל, דמי ביטוח תמורת המעיל שנהרס במכבסה. תאוות הבצע גוברת בו על רגשות הנחיתות, והוא מבקש עכשיו לחזור בו מהחלטתו להחזיר את המעיל, אלא שקרוביו חמדנים אפילו ממנו, ולוקחים את הכסף. איצ'ה הגזען, הקמצן והשוביניסט נענש ומושפל כיאה לו.

הכיוון נכון, והכוונה רצויה, אלא שספי ריבלין אינו משכנע שהוא מגלם דמות פארודית. הוא מתחבב עלינו יותר מדי, מאמין מדי בעולם הערכים הנקלה של איצ'ה. אני זוכר, אגב, כי כאשר נערכה בעתונות מערכת קידום המכירות של הסידרה, לפני כשנה, התראיין ריבלין והצהיר כי הוא מזדהה בהחלט עם דעותיו הקדומות של איצ'ה. למרות שהדברים פורסמו בהבלטה בראיונות ובכתבות של עיתונות סוף השבוע, אף אחד לא יצא אז להפגנות, משום מה.

הסידרה מוכיחה שאמירותיו לא היו בדיחות של ברוך, אלא הצהרות כוונות שהוא ממשיך לעמוד מאחוריהן עד היום.

יהיו הכוונות הסאטיריות של יוצרי הסידרה רצויות ככל שיהיו, נראה שהיא קיבלה עם הזמן חיים עצמאיים משלה – היא ממשיכה לבטא את עולם המחשבה הגזעני והשוביניסטי של איצ'ה, שהוא גם עולמו של ריבלין, הנענה לעולמם הרוחני של חלק מן הצופים. זה כנראה גם סוד הישרדותה. שלא נדע מצרות.

רן כהן מציע תיקון חוק שימנע מיאיר לוי להיות חבר כנסת

מאת **אריה דיין**

יושב־ראש סיעת מרצ בכנסת, רן כהן, מציע תיקון חוק שימנע את האפשרות שיאיר לוי, ששוחרר שלשום ממאסרו, ישוב ויכהן כחבר כנסת במהלך הקדנציה הנוכחית.

לוי הוצב בבחירות 92 במקום השביעי ברשימת המועמדים של ש"ס, ועל פי החוק הקיים הוא יתמנה כחבר כנסת, אם אחד משישת חברי הכנסת של ש"ס יתפטר ממנה.

באמצעות הצעת תיקון לחוק יסוד הכנסת, מבקש ח"כ כהן לקבוע, כי מועמד לכנסת שהורשע בעבירה שיש עמה קלון ונדון לעונש מאסר בפועל אחרי מועד הבחירות בהן הציג את מועמדותו, לא יוכל להתמנות כחבר כנסת באותה הקדנציה. כהן מציע, כי במקרה כזה ימולא מקומו על ידי מי שמוצב אחריו ברשימת המועמדים.

"בשום פנים אין זה סביר שאדם, שהורשע לאחר שרשימתו נבחרה לכנסת, יהיה לחבר כנסת מבלי שעמד מחדש למבחן בבחירות חדשות", כתב כהן בדברי הסבר שצירף להצעת החוק.

לפני שנבחר לכנסת ב־88, שימש לוי כמזכ"ל אל המעיין, רשת מוסדות החינוך של ש"ס. בש"ס מסרבים בשלב זה לומר אם יאיר לוי מועמד לקבל תפקיד ציבורי כלשהו מטעם התנועה. "לא ברור אם לוי יבקש לחזור לתפקיד רציני בש"ס. יש לו הרבה אפשרויות, אך לא כולן תלויות בו. מועצת חכמי התורה היא שתחליט בעניין". אמר ח"כ משה מאיה, היחיד מחברי הכנסת של ש"ס, שהמתין ללוי בצאתו מבית הסוהר. לוי עצמו מסרב להתראיין.

בשיחות בלתי־רשמיות מביעים בש"ס התנגדות לאפשרות שלוי יחזור לכהן כחבר־כנסת. על פי סברה אחת, שהושמעה בימים האחרונים, מעוניין ח"כ מאיה להתפטר מהכנסת, אך נמנע מלעשות זאת כדי שלוי לא יתמנה במקומו. אם יתקבל התיקון לחוק שמציע רן כהן, יוכל מאיה להתפטר ובמקומו יתמנה המועמד השמיני ברשימה, מזכ"ל ש"ס אלי ישי, שהוא איש אמונו של יו"ר התנועה, ח"כ אריה דרעי.

צ'אוס

עלה – A: לב 7: יהלום Q: תלתן Q

לוב מעוניינת לרכוש אורניום מקזחסטאן

(ע"א.אף.פ.).– לוב החליטה לרכוש כמויות גדולות של אורניום מקזחסטאן – כך הודיעה אתמול סוכנות הידיעות הרישמית של לוב.

"ללוב יש אפשרות לרכוש אורניום מקזחסטאן, במסגרת ההסכם לשיתוף פעולה שנחתם בין שתי המדינות", מסרה הסוכנות, אך לא ציינה מה תהיה הכמות שתירכש, ואיזה שימוש תעשה לוב באורניום.

סוכנות הידיעות צרפתית מסרה כי, לא ניתן היה לקבל תגובה על הידיעות מבכירים לובים.

בצער רב אנו מודיעים
על פטירתו של חברנו
יוסף טנצר
ההלוויה תתקיים היום, יום חמישי, י"ד אב תשנ"ה
10.8.95, בשעה 17.00 בקיבוץ משמר הנגב.
המשפחה
ובית משמר הנגב

דבר DAVAR دافار

מייסד ועורך ראשון: ברל כצנלסון
עורך ראשי: רון בן־ישי

המו"ל: "דבר בע"מ"

נדפס בדפוס "החדש" בע"מ	רחוב תוספה ומגדל 2, ת"א
המערכת והמנהלה תל־אביב	סניפים:
רחוב שונצין 45 ת.ד. 199, מיקוד 65233	ירושלים: רחוב הלל 16
טלפון: 03-5286141 (6 קווים)	טלפונים: 02-256873, 02-256589
פקסימיליה: 03-6294783	חיפה: רחוב הנביאים 27
מחלקת מינויים: 03-5281105	
מחלקת המודעות, טלפונים ישירים	טלפון: 04-620111
5286156, 5281860, 6298032	רחובות: רחוב הרצל 168
פקסימיליה מודעות: 03-6298032	טלפונים: 08-451381, 08-453798
טלפון לפניות הציבור 07.00–22.00, 03-5286141	הפצה "נוי" 03-377056

אין המערכת אחראית לתוכן המודעות ואינה מחזירה כתבי יד

"בצלם": 132 ישראלים ו־255 פלסטינים נהרגו מאז הסכם אוסלו

מאת יוסי מורפשטיין

מאז הסכם אוסלו ב־13 בספטמבר 1993 ועד סוף יולי 1995 נהרגו בידי פלסטינים 132 ישראלים, מהם 82 בתחומי הקו הירוק ו־50 בשטחים ובמזרח ירושלים. 225 פלסטינים נהרגו באותה תקופה בידי ישראלים ומשתפי פעולה פלסטינים, בהם 22 ילדים מתחת לגיל 16. עם הישראלים שנהרגו נמנים אזרחים, תיירים ואנשי כוחות הביטחון. כך מסר אתמול מרכז המידע לזכויות האדם בשטחים, "בצלם".

מאז ראשית האינתיפאדה בדצמבר 1987 ועד סוף יולי השנה, מסר "בצלם", נהרגו בידי פלסטינים 297 ישראלים, מהם 152 בתחומי הקו הירוק. באותה תקופה נהרגו בידי ישראלים 1,418 פלסטינים, ובהם 260 ילדים מתחת לגיל 16.

כמו כן, על פי נתוני דובר צה"ל, נהרגו מאז תחילת האינתיפאדה בידי פלסטינים 998 משתפי פעולה פלסטינים עם ישראל. לפי נתוני סוכנות הידיעות "אסושייטד פרס", נהרגו רק 830 משתפי פעולה.

"המשטרה ערוכה לשמירה על כל בתי הספר היסודיים"

מאת אורי שרון

"אנחנו ערוכים לשמור על כל בתי הספר היסודיים ועל גני הילדים. השמירה ביישובי קו התפר ובאיזורי סיכון תהיה גם על חטיבות הביניים", הודיע אתמול שר המשטרה, משה שחל.

בהופיעו בפני פורום הנשים של מפלגת "העבודה" בחיפה, אמר השר שחל שהמשטרה לא תוותר בה מכוונתה לפקח על השמירה במוסדות החינוך החל משנת הלימודים הבאה. לדבריו, המשטרה הכינה תוכנית מקצועית של שמירה אזורית, במסגרתה יופעלו 400 שומרים ב־108 ניידות.

השר שטרית מוסר לרב האתיופי, אליהו קבדה, כתב מינוי למועצה הדתית ברמלה (צילום: יצחק הררי)

מפנה בממסד הדתי: 12 עולים מאתיופיה הוסמכו לרבנות

מאת כתב "דבר"

אמש הוסמכו לרבנות, בראשונה בארץ, 12 עולים מאתיופיה. הרבנים החדשים הוסמכו בטקס חגיגי בבית הכנסת הגדול בירושלים על ידי הרבנים הראשיים ושר הדתות, שמעון שטרית. הרבנים יועסקו כ"רבנים קהילתיים" במועצות הדתיות בארץ.

לטקס הגיעו מאות עולים מאתיופיה. זו הפעם הראשונה שעולים מאתיופיה הוסמכו כרבנים על ידי הממסד הדתי. ב־1985, כשהועלו ראשוני האתיופים ארצה, דרשה הרבנות מהעולים החדשים לקיים טקס טבילה על מנת שתכיר ביהדותם. עצם הדרישה גרמה לפגיעה קשה בעולים האתיופים, שטענו כי לאחר אלפיים שנה שבהן חירפו את נפשם כדי לשמור על הדת היהודית ומנהגיה, הם נחשבים כלא יהודים בהגיעם אל "הארץ המובטחת". גם הקייסים, המורים הרוחניים של הקהילה האתיופית, זכו להכרה ממסדית רק לפני כשנה וחצי. כיום הם מקיימים את טקסי ההלוויה והאשכבה לקהילה האתיופית – במימון המועצות הדתיות.

בדברי הפתיחה העלו הרבנים הראשיים על נס את דבקותם של האתיופים בתורה וביהדות באתיופיה, ואת עלייתם לישראל תוך ייסורים קשים, ואולם לא הזכירו כלל את יחסה של הרבנות לעולים בשנים קודמות. השר שטרית העלה זכרונות מביקורו ב"ארץ היהודית", כדבריו, ב־1991, והבטיח כי בקרוב ייבנו שלושה בתי כנסת שיספקו גם שירותים קהילתיים בריכוזי האתיופים בארץ.

הרבנים החדשים סיימו לפני כשנה תוכנית הכשרה מיוחדת של שבע שנים, שמומנה על ידי ארגון ה"ג'וינט" ופותחה בשיתוף עם "מכון מאיר" בירושלים ומשרד הדתות. כעת ייתנו הרבנים שירותים קהילתיים בעיקר לבני העדה, במקומות בהם מצויים ריכוזים גדולים של אתיופים. "יש כ־50 אלף עולים מאתיופיה, ואנחנו, הרבנים החדשים, זה רק טיפה בים, כך שבינתיים נטפל בעיקר באוכלוסיה האתיופית", מציין הרב יצחק זגאי, מהרבנים החדשים.

זגאי וחבריו יצטרכו להתמודד עם מציאות חדשה שנכפתה על הקהילה היהודית האתיופית. החיים המודרניים בארץ ערערו את סמכותם הדתית והרוחנית של הקייסים שבאו מאתיופיה. רבנים אתיופים נוספים סבורים שמוסד הקייסים לא יתקיים בעוד דור או שניים. "לכל דבר יש מחיר, גם לעלייה שלנו לישראל", אומר זגאי, ומסביר כי גם הקייסים עצמם הבינו שבמציאות החדשה יש מקום למורים רוחניים מסוג חדש, ובשל כך נתנו את ברכתם לממשיכי דרכם החדשים.

הקייסים עצמם סירבו להתראיין לכתבה זו, אולם בתחילת הטקס הביעו את שמחתם על ההסמכה בשירה ובריקודים מסורתיים. לדברי זגאי, המשימה העיקרית שלו ושל חבריו היא לטפל ב"משבר" שנגרם לקהילה היהודית האתיופית עקב המפגש עם החיים המודרניים בארץ. הטקס הסתיים בשירה של המקהלה הדתית "פרחי ירושלים", שהסולן ורבים מזמריה הם ילדים עולים מאתיופיה. בדרך החוצה החזירו רבים מהעולים החדשים את כיפות הקרטון אל הארגז ביציאה.

בתום ישיבה סוערת של בעלי המניות בחברה הגרמנית

"אי.ג. פארבן", שהעבידה למוות אלפי יהודים באושוויץ, מסרבת לשלם פיצויים

מאת דניאל דגן, בון והסוכנויות

(א.פ). – האס.אס. חוסל, ואיתו החולצות החומות של הנאצים. אך "אי.ג. פארבן", חברה ששמה מחייה את זכרם של האלפים שעבדו בכפייה עבודה באושוויץ, קיימת עדיין – לזעמם של הניצולים.

בכינוס השנתי של החברה אתמול היה ויכוח צעקני בין מנהלי החברה לבין בעלי מניות שדרשו לפרק את החברה מיד ולשלם פיצויים לעובדי הכפייה שניצלו מאושוויץ.

קומץ אנשים הפגין מחוץ למקום האסיפה, מלון בשדה התעופה של פרנקפורט. פטר גינגולד, יהודי בן 79 שכל משפחתו נספתה בשואה, נשא על גופו שלט בו נאמר: "אחי ואחותי נרצחו בגאז קטלני שיוצר על־ידי אי.ג. פארבן".

"קיומה של חברה זו מהווה לעג לקורבנות", אמר גינגולד. "מניות (החברה) מוכתמות בדם".

תאגידים גרמניים רבים הראו באחרונה נכונות להתמודד באופן גלוי עם עברן הנאצי. "דויטשה באנק", הבנק הפרטי הגדול בגרמניה, סייע באחרונה במימון מחקר היסטורי בו תואר תפקיד הבנק בנישול היהודים מרכושם בשנות ה־30. "דהגסט כימיקאלס" התחייבה לסכום גדול לשימור אתרי הנצחה לשואה.

אך מנהליה של אי.ג. פארבן אומרים כי החברה כבר שילמה את חובה לקורבנות וכי חובתה הראשונה היא כלפי בעלי המניות הנוכחיים. רבים מ־350 בעלי המניות שנכחו אתמול באסיפה צעקו על אדוארד ברנארד, בעל מניות שדרש לפרק מיד את החברה.

"לא ארשה זאת, ראש סתום שכמוך", צעק ארנסט קרינקה, יו"ר הוועד המפקח של החברה. שישה צעירים שמאלנים נעמדו וצעקו "הלאה הפאשיזם" והוצאו בכוח מהאולם על־ידי אנשי חברת אבטחה, בעוד בעלי מניות צועקים "השליכו אותם החוצה".

קרינקה ציין כי החברה שילמה ב־1957 30 מיליון מארק (8 מיליון דולר בזמנו), דרך ארגון יהודי אמריקאי, לכ־10,000 יהודים.

מבקריה של החברה דורשים כי החברה תשלם לעובדי כפייה יהודים שמעולם לא פוצו. כ־8,000 הגישו תביעות – אמר הנרי מתיוז, מבעלי המניות התובעים את הפירוק.

קרינקה אמר כי שוויה של החברה הוא 30 מיליון מארק (21 מיליון דולר) וכי היא אינה יכולה לממן את תשלום הפיצויים.

"השואה אינה הבעיה שלנו, היא הבעיה של גרמניה כולה", אמר. "אנחנו פשוט חברה שכולם נטפלים אליה".

יותר מאוחר הסכים קרינקה להצעת בעלי המניות כי הוועד המפקח יתייעץ עם הממשלה בדבר פיצוי פדראלי ליהודים המזרח אירופים, תוך התבססות על הערכה של הרכוש המוחזק בידי הממשלה במזרח גרמניה, ושלגביו יש תביעות מטעם חברת אי.ג. פארבן.

גינגולד ומתיוז היו ספקנים, באומרם שהתוכנית מעורפלת, מטילה את הנטל על משלמי המיסים ועלולה לקחת זמן רב מדי. "מדובר רק בטקטיקת השהייה עד שהניצול האחרון ימות", אמר גינגולד.

אי.ג. פארבן הופשטה מנכסיה ב־1953 ומאז היתה בעיקר חברת אחזקות לצורך יישוב מחלוקות משפטיות ותביעות בעלות על נכסים.

ליבה של החברה החל לפעום שוב ב־1989, כאשר בעקבות האיחוד החלו עורכי־דינה של החברה לתבוע שטח של 150 קמ"ר הנמצא בטריטוריה מזרח גרמנית לשעבר.

אם תזכה בכל תביעותיה, תהיה אי.ג. פארבן בעלת הקרקעות הגדולה ביותר בגרמניה. הדבר אינו סביר, אך הצלחה בהשבת מספר אדמות בברלין תכניס כסף רב לבעלי המניות.

מפעליה של אי.ג. פארבן בעת המלחמה כללו את מפעל הגומי הסינתטי הנודע לשמצה באושוויץ, בו עבדו 30 אלף יהודים עד שמתו או שנמצאו בלתי כשירים לעבודה – ואז נשלחו לתאי הגאזים.

חברת־בת של אי.ג. פארבן, "דאגאש", היא שייצרה את הגאז ציקלון־בי, בו הומתו מאות אלפים בתאי הגאזים.

נגד השם "ציקלון"

מנהיגי הקהילה היהודית בבריטניה מתקוממים נגד הכוונה להעניק את השם "ציקלון" לרכבת הרים בפארק השעשועים החדש בעיר הקיט ברייטון. הידיעה פורסמה אתמול בעיתון הבריטי "גארדיין".

דובר מועצת נציגי הקהילות היהודיות בבריטניה, מייק ויין, אמר כי השם הוא התגלמות הטעם הרע, משום שהוא מזכיר את שם הגאז "ציקלון־בי", ששימש את הנאצים להשמדה ההמונית. "השם הוא בעל קונוטציות איומות, מה גם שהשנה מציינים חמישים שנה לשחרור מחנה ההשמדה אושוויץ, אחד המחנות שהושמד בהם מספר גדול במיוחד של יהודים בגאז זה", אמר ויין.

על פי הידיעה ב"גארדיין" אמר מנכ"ל החברה המנהלת את פארק השעשועים, כי תיבדק האפשרות לשנות את השם.

בן יאיר: אין להעמיד את ח"כ נתניהו לדין על חשיפת "מסמך שטאובר"

מאת נתן רועי

היועץ המשפטי לממשלה, מיכאל בן יאיר, ציין אתמול כי לדעתו אין להעמיד לדין את ראש האופוזיציה, בנימין נתניהו, על כך שחשף בכנסת את "מסמך שטאובר".

כזכור, הציג נתניהו בעת נאום בכנסת מסמך שסווג כ"סודי ביותר", שהוכן לכאורה על ידי ראש החטיבה האסטרטגית באגף התכנון במטכ"ל, תא"ל צבי שטאובר, לקראת שיחות הרמטכ"לים בוושינגטון. המסמך הוכיח, לטענת ח"כ נתניהו, כי הממשלה ויתרה על הגולן ועל נוכחות של צה"ל בגולן לאחר הנסיגה, וכי הממשלה מטעה את הציבור בכך שהיא טוענת כי טרם הושגה הבנה בדבר עומק הנסיגה בגולן. חברי הכנסת מסיעת מרצ, רן כהן, דדי צוקר וענת מאור ביקשו להעמיד את ח"כ נתניהו לדין על דבריו.

אתמול שיגר היועץ המשפטי לממשלה מכתב לחברי הכנסת ממרצ, ובו הוא מוסר להם את חוות דעתו כי על מעשהו של ח"כ נתניהו חלה חסינות לפי סעיף 1 לחוק חסינות חברי הכנסת, זכויותיהם וחובותיהם מ־1951.

לדברי בן יאיר, מקנית החסינות לחבר כנסת בין השאר בשל הבעת דעה בעל פה או בשל מעשה שעשה בכנסת או מחוצה לה, במילוי תפקידו או למען מילוי תפקידו.

שלשום שיגר נעם סולברג, עוזרו המיוחד של היועץ המשפטי לממשלה, מכתב אל יו"ר ועדת הכנסת חגי מירום, ובו חזר על עמדתו כי אין מקום להעמיד לדין את ח"כ נתניהו, לאור פסק דין בעניינו של ח"כ פנחסי, שהוצא בעבר. בפסק הדין נאמר כי העיקר בחסינות המהותית של כל חבר כנסת הוא בכוונה לאפשר לחבר הכנסת למלא את תפקידו כשליח ציבור, ולומר את דברו באופן החופשי ביותר ללא פחד.

השופטים בפסק דינו של ח"כ פנחסי ציטטו מדברי הנשיא לשעבר של בית המשפט העליון, השופט אגרנט, שאמר כי החסינות נועדה להבטיח לחבר הכנסת את חופש הדעה, הביטוי והוויכוח, כדי שיוכל למלא את תפקידו ללא פחד, ובלי שיחשוש כי יצטרך לתת את הדין על כך כלפי אדם או רשות כלשהי. "בלעדיה לא ייתכן דבר התקיימותו היעילה של התהליך הדמוקרטי", אמר אז השופט אגרנט, "והוא יתרוקן מערכו".

נציג היועץ המשפטי לממשלה ציין כי הנסיבות שבהן חשף ח"כ נתניהו את המסמך מצדיקות את החסינות. "אכן", מציין היועץ המשפטי לממשלה באמצעות עוזרו, "לא בכל תנאי תחול החסינות העניינית על דברים שאומר חבר כנסת בשעת נאום במליאה. ח"כ שבמתכוון מנצל את חסינותו, וללא כל קשר לנושא הנאום יעלה על במת הכנסת כדי לגלות סודות כמו רשימת סוכנים חשאיים של ישראל לא ייהנה מחסינותו".

"במכתבכם אתם מפנים לדבריו של שר המשטרה בכנסת", נאמר במכתב ליו"ר ועדת הכנסת חגי מירום, "שבהם מנה שורה של עבירות שאותן עבר לכאורה ח"כ נתניהו. מבלי לחוות דעה אם אכן נעברו עבירות כלשהן על ידי ח"כ נתניהו בחשיפת המסמך, יש לומר כי תנאי החסינות אינם מסירים מהתנהגות אסורה את אופייה האסור".

הוגש דוח הביניים על חקירת המורשעים ברצח הנער דני כץ

מאת נתן רועי

המשנה ליועץ המשפטי לממשלה, יהודית קרפ, הגישה אתמול בשעות הבוקר דוח של 120 עמודים שדן בדרכי החקירה של המורשעים ברצח הילד דני כץ, שנמצאה ב־1983 במערה בצפון הארץ ללא רוח חיים.

לבקשת שר המשפטים, דוד ליבאי, החלה קרפ לבדוק את תיק החקירה. הדוח הוכן במשך כשנתיים וחצי, והוא הוגש אתמול כדוח ביניים לשר המשפטים וליועץ המשפטי לממשלה. אתמול סירבה קרפ למסור פרטים על החקירה שערכה.

בדוח הועלו ככל הנראה כמה שאלות על הליכי החקירה, גביית העדויות, ההודעות וכן השחזורים שביצעו חמשת המורשעים ברצח – עספאי איברהאם סביחי, סמיר חוסיין גנאמה, פתחי מוחמד גנאמה, עלי מוחמד גנאיים ואחמד כחאלי.

עם פרסום דבר מסירת הדוח בעיתונות אמרו מקורביה של קרפ כי הפרסומים המוקדמים על דוח הביניים מורכבים מספקולציות.

דני כץ ז"ל (צילום: ישראל סאן)

שר המשפטים, דוד ליבאי, יעיין בדוח ויקיים דיון בשאלה אם יש מקום לפנות לנשיא בית המשפט העליון כדי לערוך משפט חוזר לחמישה שהורשעו ברצח, על בסיס המלצות דוח זה שופט בית המשפט העליון אליעזר גולדברג, שהציע לקבוע בחוק רשימה של עילות חדשות לקיומו של משפט חוזר.

החידוש החשוב ביותר, בחוק שאושר על ידי ועדת שרים לחקיקה, הוא שנשיא בית המשפט העליון יוכל להורות על עריכת משפט חוזר, אם ראה שיש חשש ממש כי בהרשעה אירע עיוות דין. יש להניח כי כמה אנשים הטוענים במשך שנים שהם חפים מפשע יחזרו ויגישו את בקשותיהם לנהל מחדש את משפטם, לאחר שהכנסת תחוקק את התיקונים המומלצים על ידי הממשלה.

רקע / אורי שרון

בעקבות ועדת גולדברג אמר האב: "צריך להפסיק לדרוש בפרשה; זה הורס את המשפחה"

ביום חמישי, 8 בדצמבר 1983, בשעה 17.30, יצא דני כץ בן ה־14 מביתו שברחוב גרינבוים 8 בשכונת הווילות דניה שבחיפה. הוא היה בדרכו לבית חברו גיא, ובידו החזיק מחברות וספרים. בדעתו היה לצפות לאחר מכן במשחק טניס באוניברסיטת חיפה, הסמוכה לשכונה. כשלא חזר לביתו בערב, התברר שדני לא הגיע כלל לבית חברו, וגם לא למגרש הטניס.

אחד המורשעים ברצח דני כץ (צילום: י.ם.פ.א)

מאות מעובדי חברת החשמל, שהאב משה עבד בה כמהנדס ראשי (לפני שנה פרש מכהונתו כמנכ"ל), נענו לקריאתו של קצין הביטחון של החברה, והצטרפו לעשרות שוטרים ומתנדבים שחיפשו את הנער. על המדרכה בכניסה לשכונה הוקם "חדר פיקוד קדמי" של המשטרה.

בבוקר יום ראשון, שלושה ימים לאחר ההיעלמות, יצא כתב הטלוויזיה עמוס כרמלי עם אחיו ואחותו של הנעדר, ועם כלב המשפחה, לאזור בית אורן. כרמלי, שביתו שוכן על יד בית משפחת כץ, הכיר מקרוב את בני המשפחה. באותו בוקר יצא עמם להכין כתבה למהדורת הערב של רשות הטלוויזיה. כעבור כמה שעות הוזעק לתחנת המשטרה בעכו. קציני המשטרה, שידעו על היכרותו עם משפחת הנעדר, ביקשו מן הכתב לנסות לזהות גופת ילד שנמצאה שעה קלה קודם לכן במערה, לצד דרך העפר אל היישוב יער שבגוש שגב. כרמלי הובא אל המערה, הציץ בגופה, ונענע בראשו לאות הן. היתה זו גופתו של דני כץ. הגופה הובאה לבית החולים רמב"ם בחיפה, והאב משה זיהה אותו שם סופית.

עשרות נעצרו כחשודים במעורבות בפרשה, בהם גם מי שהורשעו כעבור 22 חודשים בבית המשפט המחוזי בחיפה בקשירת קשר לביצוע פשע, בחטיפה לשם רצח וברצח הנער בכוונה תחילה: אחמד מזייד כחולי, כיום בן 40, בדווי מוהארי אל־עין שלמרגלות שכונת דניה, שכנו עספאי איברהים סביחי, בן 37, וכן שלושה מסכנין: סמיר חוסיין גנאמה, בן 38, בן דודו פתחי גנאמה, בן 30, ועלי מוחמד טרייף גנאיים, בן 31. נוסף למאסר העולם, נדון כל אחד מהם גם ל־27 שנות מאסר בגין חטיפה וקשירת הקשר.

השלושה מסכנין עבדו במשלוחים בסופרמרקט בדניה. סביחי עבד כשומר באתר בנייה בשכונה. כחולי היה חברו. החוטים הראשונים שלטענת המשטרה קשרו את אחד מהם לפרשה, ובעקבותיו את כל השאר, היו מעטפת בנק ומחברת בית ספר, שנמצאו בערימת אשפה בפתח המערה שבה נמצאה הגופה. השמות שעל המעטפה ועל המחברת היו של בני משפחתו.

החמישה נעצרו בגל המעצרים הראשון, ושוחררו. החקירה נקלעה למבוי סתום. צוות החקירה הראשון, בראשות משה גולדגרט, כיום תת־ניצב ומפקד משטרת מחוז הגליל, הוחלף בצוות שהגיע מהיחידה הארצית לחקירות פשעים, בראשות אלכס איש־שלום, כיום ניצב. החמישה נעצרו בשנית. הם המשיכו להכחיש כל קשר לפרשה, אך לבסוף "נשברו", הודו, שוחזרו, נשפטו והורשעו, ונשלחו למאסר. הם ערערו לבית המשפט העליון, בייצוגו של עו"ד אביגדור פלדמן, אך ערעורו נדחה.

את המאבק לשחרור החמישה, בטענה שהם חפים מפשע, החל לנהל לפני כמה שנים בצ"ם ברימנט, עזרא גולדברג. הוא "הפציץ" את מערכת המשפט בגילויים, בהסתמכו על ניתוח תיק המשפט. שר המשפטים, דוד ליבאי, הטיל על עו"ד יהודית קרפ, המשנה ליועץ המשפטי לממשלה, לבדוק שוב את תיק המשפט.

בדצמבר אשתקד, כספיח לפרשת דני כץ, סיימה ועדה שמינה ליבאי, ועדת גולדברג, בראשות שופט בית המשפט העליון אליעזר גולדברג, את עבודתה. הוועדה המליצה כיצד לנהוג בחקירות חשובות, והעלתה תיקונים לעילות המחייבות עריכת משפט חוזר למורשעים. עיקר המלצותיה: לצלם בווידאו גביית הודאות מחשודים, או לאפשר לקרוב משפחתם או לעורך דינם להיות נוכחים בשעת החקירה.

בעקבות המלצות ועדת גולדברג, הגיב אז משה כץ, אביו של הנרצח: "הפרשה הזאת בשבילנו היא סוף פסוק. היא נדונה והוכרעה בערכאות. יש גם פסיקה של נשיא בית המשפט העליון, שמגר, על 71 עמודים. די, צריך להפסיק לדרוש בפרשה. זה הורס את המשפחה".

גיסו של גנאמה: היה ברור שהם חפים מפשע

מאת אורי שרון

בבית משפחתו של פתחי מוחמד גנאמה, בסכנין, קיבלו אתמול בשמחה את ההודעה המלצתה של המשנה ליועץ המשפטי, יהודית קרפ. חסן, גיסו של פתחי גנאמה, אמר: "היה לנו ברור מראש שכל החמישה חפים מפשע. המשטרה פשוט רצתה לעשות מה שהיא רצתה".

"עד עכשיו חשבתי שאין צדק. אם המלצתה של קרפ תתבצע, סימן שהצדק יצא לאור. במשך כל השנים האלו המשפחות היו מאוכזבות מן המצב. עכשיו אני מרגיש שמחה בלב, ומודה לשר המשפטים, דוד ליבאי, שדאג להעביר את תיק המשפט לבדיקה נוספת".

"אנחנו מאוד מקווים שלא תהיה שוב מריחה בתיק, ושיהיה משפט חוזר. כל שלושת בני סכנין, שיושבים בכלא באר־שבע, לא מוכנים לחנינה, אלא למשפט חוזר".

בג"ץ טרם השיב לבקשת הפרקליטות לדחות הדיון ב"טלטולים" בשב"כ

האגודה לזכויות האזרח מתנגדת לדחיית הדיונים

מאת מיכל סלע

טרם התקבלה תשובת בג"ץ לבקשת פרקליטות המדינה לדחות את הדיון בעתירה בעניין ה"טלטולים" בחקירות השב"כ. בקשת הפרקליטות לדחות בהתנגדות נמרצת של האגודה לזכויות האזרח בישראל לדחיית מועד הדיון.

שלשום הגישה ראש מחלקת הבג"ץ בפרקליטות המדינה, עו"ד נילי ארד, בקשה לבית המשפט הגבוה לצדק לדחות את הדיון ל־16 באוגוסט, יום רביעי הבא. העתירה הוגשה לבית המשפט ב־26 ביוני השנה, ובה הדרישה להפסיק את השימוש ב"טלטול" הנחקרים על ידי השב"כ, משום שהשיטה מסוכנת ומזיקה, לדברי האגודה העותרת. שיטת החקירה העלתה לדיון ציבורי לאחר מותו של עבד אל־צאמד חריזאת בחקירת השב"כ בירושלים.

"הדיון דחוף ואין לדחותו, משום שמדובר בחיי אדם", אמר ל"דבר" נציג האגודה לזכויות האזרח, עו"ד דן יקיר.

פרקליטות המדינה מבקשת לדחות את הדיון, משום שוועדת השרים לענייני שיטות החקירה של השב"כ טרם הכריעה בשאלה אם להאריך את תוקף ההיתר המיוחד שניתן לשירותי הבטחון להשתמש באמצעי חקירה מיוחדים, בעיקר בחקירת פעילים בחמאס ובג'יהאד האיסלאמי.

זה שבועיים מתקיים דיון סוער בוועדת השרים, וההיתר ניתן תחילה לעשרה ימים נוספים ואחר כך עוד לשבוע. ראש הממשלה תומך במתן היתר לשיטות חקירה מיוחדות. השרים ליבאי ושריד מתנגדים.

היועץ המשפטי לממשלה ופרקליטות המדינה הביעו בהזדמנויות שונות את דעתם כי שיטת הטלטול בחקירה נגועה באי־חוקיות, וכי יש אפשרות שתיפסל אם תובא לדיון בפני בית המשפט הגבוה לצדק. בראשית השבוע דווח בעיתונים ("הארץ" 7.8.95) כי היועץ המשפטי לממשלה, מיכאל בן יאיר, מסרב בתוקף לאשר לחוקרי השב"כ להשתמש בכל האמצעים המיוחדים, האסורים על פי המלצות ועדת לנדוי, ועדת החקירה הממלכתית שהוקמה לבדיקת שיטות החקירה של השב"כ.

"אפשר להבין את תחושת אי־הנוחות של פרקליטות המדינה בעניין, כאשר העומדים בראשה עצמם אינם תומכים בעמדת השב"כ וראש הממשלה. קשה במיוחד להגן על עמדה השנויה במחלוקת בין השרים", אמר יקיר בתגובה לבקשה לדחות את הדיון.

יקיר הביע תקווה כי בג"ץ ידחה את בקשת הדחייה היום או מחר, כדי לקיים את הדיון במועד, בעיקר בשל הסבל הנגרם למי שנפגע משיטת החקירה הזאת.

בכתב העתירה מונים העותרים מקרים של נזק שנגרם לנחקרים שטולטלו, אך נותרו בחיים. באסם תמימי, בין המקרים שהובאו לדוגמה, אושפז ב־10 בנובמבר '93 כשהוא סובל מדימום במוח, לאחר איבוד הכרתו בעת חקירתו על ידי חוקרי שב"כ. על פי אמירתו הוא טולטל באורח אלים.

נחקר אחר, ש"ז, מסר גם הוא כי איבד את הכרתו בעת "טלטול" על ידי חוקר השב"כ. נחקר אחר, עבד אל־נאצר אל־קיסי, מתאר גם הוא עינוי דומה. דיווחי הנחקרים צורפו לעתירה.

6 פעילי "הפורום הערבי הצעיר" מירדן – אורחי חוג "אלטרנטיבה" של מפלגת העבודה

מאת עזרא חן

שישה צעירים ירדנים, החברים בארגון פוליטי־רעיוני הפועל בחסותו של הנסיך חסן, היו השבוע אורחיו של חוג "אלטרנטיבה" במפלגת העבודה.

האורחים משתייכים ל"פורום הערבי הצעיר", המונה כ־7,500 צעירים. הם באו לישראל לפני כשבוע בהזמנת משרד החוץ, ונפגשו עד עתה עם נציגי מרצ ושלום עכשיו.

המשלחת הירדנית הזמינה את חברי חוג "אלטרנטיבה" לביקור גומלין בירדן. המפגש הסתיים בהבעת "נכונות הדדית לפעול בירדן ובישראל לחיזוק השלום".

עיתון ירדני: מתנגדי ערפאת בחו"ל שוקלים להקים ממשלה גולה

מאת יוסי מורפשטיין

אם תימשך מגמת ההתרחקות מן הקו של אש"ף, על ידי ביטולה של האמנה הפלסטינית או על ידי שיתוק מוסדותיו – תוקם ממשלה גולה או ממשלה זמנית, בהתאם להחלטות הוועד הפועל של אש"ף – כך הצהיר עבאס זאכי, חבר הוועד המרכזי של תנועת הפת"ח, בראיון שפורסם אתמול בעיתון הירדני "אל־בילאד".

בכתבה נידונה האפשרות שתוקם בהשראת גורמי אופוזיציה באש"ף ממשלה זמנית פלסטינית של אש"ף בחו"ל, או שארגון הגג הפלסטיני יהפוך לסוכנות פלסטינית במתכונת "הסוכנות היהודית", שתפעל לגייס תמיכה בהקמתה של מדינה פלסטינית.

במרכז הסוגיה עומדת המתיחות בין הרשות הפלסטינית לבין ממסד אש"ף שנותר בחו"ל, החש כי תפקידיו מרוקנים מכל תוכן ממשי מאז הסכמי אוסלו. בידיעה ב"אל־בילאד" הוזכרו גם שמותיהם ותפקידיהם של המועמדים לממשלה כזו, ובהם פארוק אל־קדומי כראש ממשלה, עבאס זאכי כשר החוץ, וכן אבו מאהר גנים, צחר חבש ואחרים.

עבאס זאכי ואבו מאהר גנים, שכניסתם לשטחים לא הותרה בידי ישראל, הם אנשי הגוף הצבאי של הפת"ח, והם נמנים על האופוזיציה הפנימית למהלכיו של יאסר ערפאת בנושא השלום, וכן חולקים על מעמדו של ערפאת באש"ף.

זאכי ציין כי הוועד הפועל של אש"ף משמש כיום מעין ממשלה זמנית ומקור הסמכות של הרשות הפלסטינית. אולם, לדבריו, ישראל מנסה להחליף את אש"ף, הנחשב כנציג הלגיטימי היחיד של העם הפלסטיני, ברשות הפלסטינית, הנמצאת תחת שליטתה. לכן, לדעתו, צריך להחזיר לחו"ל את חברי הוועד הפועל של אש"ף, החברים ברשות הפלסטינית, על מנת שיוכלו לעסוק בסוגיות הלאומיות הרחבות של העם הפלסטיני, ואילו הרשות הפלסטינית תהיה ההנהגה של תושבי השטחים בלבד.

לעומת דבריו של זאכי, אבו מאהר גנים הכחיש כי קיימת כוונה להקים ממשלה גולה או ממשלה זמנית. הוא ציין כי אש"ף בכללו הוא הממשלה של העם הפלסטיני, ואין צורך בגוף חדש. יתרה מזאת, אמר גנים, "יאסר ערפאת הוא ראש אש"ף במקביל לתפקידו כראש הרשות הפלסטינית. באשר להפיכת אש"ף לסוכנות פלסטינית אמר גנים כי אש"ף הוא מקור הסמכות העליון עבור הפלסטינים בשטחים ובחו"ל גם יחד, והוא ממלא תפקיד רחב בהרבה מזה שממלאת הסוכנות היהודית.

רצח הילדים במצפה צורית

שתי גוויות קטנות היו בחדר הילדים והאב הרוצח שכב בסלון וחבל לצווארו

תמי גליצקי, שטיפלה בעבודתה באם מכרמיאל שהטביעה את בנותיה באמבטיה לפני שלוש שנים, חששה תמיד שגם בעלה יממש את איומיו באותה צורה

מאת כתב "דבר"

גם הוותיקים והמנוסים שבין שוטרי משטרת מרחב הגליל התקשו, בליל שלשום, לעמוד מול המחזה המזעזע בבית משפחת גליצקי שבמצפה צורית, ליד כרמיאל, שם חנק אבי המשפחה, ישי גליצקי, למוות את שני ילדיו, נדב בן השנה ויובל בן ה-4.5, ואחר כך ניסה לשים קץ לחייו בתליה.

בני הזוג גליצקי היו זה מספר חודשים בהליכי גירושין. ישי, בן 38, הנדסאי מחשבים, היה מובטל זה תקופה ארוכה. האשה, תמי, עוסקת בריפוי בעיסוק ובחינוך מיוחד.

שלשום בערב יצאה תמי גליצקי לישיבה של ועד ההנהלה בישוב. בשובה, סמוך לחצות, לביתה שברחוב הדקל, מצאה את בעלה שרוע ללא הכרה על רצפת הסלון, כשחבל כרוך לצווארו. היא מיהרה לחדר הילדים ושם מצאה את שני ילדיהם במיטותיהם, כשהם ללא רוח חיים.

למשמע צעקותיה, הגיעו השכנים, בהם אחות שהיא אחות במקצועה, אשר ניסתה לבצע בילדים החייאה, אך ללא הועיל. הוזעקו אמבולנס ונידת לטיפול נמרץ, ואנשיהם קבעו את מותם של שני הילדים. את חייו של הבעל הצליחו אנשי הצוות הרפואי להציל והוא הועבר במצב קשה מאוד לבית החולים בנהריה, שם חי עוד כמה שעות עד שנפטר אתמול בצהריים.

אנשי המעבדה לזיהוי פלילי, שהגיעו למקום, קבעו כי מותם של הילדים נגרם בחנק וכי על הגופות נמצאו סימני מאבק ואלימות.

מפקד תחנת כרמיאל, סגן ניצב ברוך דרימר, אמר כי זהו אחד ממקרי הרצח הקשים והמזעזעים ביותר שהוא זוכר. מחקירת המשטרה עולה, כי לפני שביצע את הרצח, כתב האב מכתב הסבר ארוך, בן חמישה עמודי "פוליו" גדולים, ואז חנק את שני ילדים במיטותיהם, כרך חבל סביב צווארו, קשר אותו לוו בתקרה ותלה את עצמו. נראה שלאחר מספר דקות נקרע החבל, וכך לא מת האב הרוצח מייד.

במכתבו, גולל האב את מסכת הייסורים הנפשיים שעברה עליו, מאז הודיעה לו אשתו על כוונתה להתגרש ממנו. הוא כתב עוד, כי מאס בחייו על רקע העובדה שהוא מובטל, ובמיוחד נוכח החלטתה של אשתו להתגרש ממנו. בהמשך המכתב הוא מסביר כי החליט להתאבד ולרצוח את ילדיו, כדי להוכיח לאשתו את רצינות כוונותיו וכי איומיו לא היו איומי סרק, וכדי שהם לא יצטרכו לבלות את חייהם בחיק אמם.

מיד עם היוודע דבר האסון, הגיעו עשרות מחברי המושב לבית המשפחה. ההלם היה מוחלט.

בני הזוג גליצקי נישאו לפני כ-7 שנים. הם הגיעו למצפה צורית לפני כארבע שנים, והחלו לבנות שם את ביתם, אליו נכנסו לפני כשנה. בישוב תוארה אתמול כמשפחה שקטה ופעילה מאוד בחיי החברה במקום. הבעל היה חבר בוועדת הקליטה של הישוב והאשה, כאמור, היתה חברה בוועד ההנהלה.

תמי גליצקי עסקה בריפוי בעיסוק, ובין השאר עבדה גם בבית החולים לחולי נפש מזרעה, שם טיפלה, בין השאר, במארינה רוזידוביץ, תושבת כרמיאל, אשר הטביעה לפני כשלוש שנים את שתי בנותיה באמבטיה. גליצקי סיפרה לא אחת לחברותיה על החשש, שבעלה יממש את איומיו בדרך דומה לזו של האם מכרמיאל.

ביום שלישי בצהריים הגיע לבית המשפחה מכתב מעורך דינה של האשה, שבו נתבע הבעל לשלם מזונות לאשתו ולילדיו. הבעל קיבל את המכתב לידיו, נתקף התקף זעם וקרע אותו לעיני אשתו. מחשש שיתקוף אותה, נאלצה לברוח מהבית לבית אחד השכנים. "היא ישבה איתנו וניסינו לעשות ניתוחים, האם ישי מסוגל להוציא את איומיו אל הפועל ועד כמה חמור מצבו. תמי אמרה לנו כל הזמן, עד שבמשטרה לא רואים דם, אף אחד לא יעשה דבר," סיפרו חברותיה של האשה.

בשעות הערב חששה תמי לצאת מהבית, בעקבות התקרית עם בעלה, וביקשה להשתחרר מהישיבה, אולם חבריה לוועדה לחצו עליה לבוא בכל זאת, והיא נענתה. בשובה המתין לה מחזה הזוועה.

רבים מחברי צורית לא יצאו אתמול לעבודתם והעדיפו להסתגר בבתים.

ישי גליצקי

תמי גליצקי
(צילום רפרודוקציה: אביבי שרון)

אבריו של הרוצח לא יושתלו – למרות הסכמת המשפחה לכך

האשה: "אני מקווה שאת הלב הרע שלו לא יתרמו לאף אחד"

מאת כתב "דבר"

אבריו של ישי גליצקי, תושב מצפה צורית שבגליל, אשר חנק למוות את שני ילדיו והתאבד, לא יושתלו בגופם של חולים הזקוקים לכך, למרות שבני משפחתו הסכימו לכך אתמול.

מנהל בית החולים הממשלתי בנהריה, פרופ' שאול שאשא, סיפר כי בית החולים פנה אמנם למשפחה באמצעות עובד סוציאלי, וניסה לשכנע אותם שהתרומה תכפר במשהו על מעשה הנוראים, ואולם לבסוף התברר כי בשל מצבו הקליני הקשה של ישי גליצקי לפני מותו, והעובדה שעבר החייאה פעמיים, בביתו ובבית החולים, לא היה טעם ליטול מגופו אברים, שכן הסיכויים להצלחת ההשתלות בתנאים אלה היו קלושים ביותר.

אורי ברקבי, אחיה של תמי גליצקי, אשתו של הרוצח, סיפר אתמול שאחותו נמצאת באיבוד עשתונות כמעט מוחלט:

"היא אינה מבינה בכלל למה הוא פגע בילדים, ולמה הוא לא פגע רק בעצמו. אם הוא רצה להעניש את העולם, למה הוא לא פגע בבית וברכוש. למה הוא היה צריך להרוג לה את הילדים, שהיא כל כך אוהבת."

האח סיפר, שבני המשפחה קיבלו ברגשות מעורבים את הידיעה על מותו של האב. "אני חושב שיש צער על אובדן חיים של אדם, גם אם הוא רוצח," אמר ברקבי, "אך יש הקלה על כך שהגמול בא מידי שמים. אני הבנתי שהוחלט לתרום את אבריו ותמי אמרה, שהיא רק מקווה, שאת הלב הרע שלו לא יתרמו לאף אחד."

לפי שעה לא החליטה תמי גליצקי, האם תוסיף ותתגורר במצפה צורית, או שתעבור לגור עם בני משפחתה במקום אחר. אחיה הבטיח, שבני המשפחה יוסיפו לתמוך בה כל זמן שידרש, והם ציינו לשבח את שיתוף הפעולה והייעוץ שקיבלו מחברי הישוב ומהמועצה האיזורית, אשר נרתמו אתמול כאיש אחד, לעזרת המשפחה.

המניע יכול להיות דיכאון קשה – או תשוקה לנקום בבן הזוג

מסביר הפסיכיאטר פרופ' אבנר אליצור

מאת עזרא חן

מנהל בית החולים הפסיכיאטרי "אברבנאל", פרופ' אבנר אליצור, ניסה אתמול להסביר את המניעים לרצח ילדים על-ידי הוריהם.

פרופ' אליצור הדגיש, כי אינו מתייחס בדבריו לרצח במצפה צורית, כיון שפרטי המקרה אינם ידועים לו, אלא הוא מבקש להסביר תופעה זו באופן כללי.

"מנסיוני, ומן הספרות המקצועית, קיימים שני מצבים שיכולים לגרום לרצח ילדים על-ידי אחד מהוריהם.

"המצב האחד הוא דיכאון עמוק ביותר, הנקרא דיכאון פסיכוטי. במצב זה האדם צובע בשחור את עברו, את מצבו בהווה, ואת עתידו. משתלטת עליו תחושה אפוקליפטית, אסון כבר העומד לקרות למשפחתו.

"התחושה היא, כי החיים בעצם אבודים, וכל אלטרנטיבה חסומה בפניו. רק ע"י התאבדות קולקטיבית הוא מציל את ילדיו ואת עצמו מן האסון הבלתי נמנע.

"זה מצב פסיכוטי, כלומר חסר שיפוט נכון של המציאות. בן אדם רגיל לא יבין זאת, כי זה בניגוד לכל הגיון מתקבל על הדעת.

"המצב האחר הוא תוקפנות וקנאה קשים ביותר כלפי בן או בת הזוג, שבוגד או נפרד ממנו: כמו מדיאה בטרגדיה היוונית, הרוצחת את ילדיה כדי לנקום בבעלה, שבגד בה. המניע במצב זה הוא תחושת הנקמה.

"במצב זה רואה בן הזוג את הילדים כילדיו של בן זוגו יותר מאשר ילדיו שלו. כאילו בן הזוג האחר קשור אליהם יותר. לכן רצח הילדים יפגע יותר בבן הזוג, וברציחתם אני מעניש אותו.

"אני ממילא כבר איבדתי את הכל בחיים," אומר אותו אדם, "ואם לי אין, שגם לו לא יהיה. זו תחושה קשה יותר מקנאה סתם, ואין לכך ביטוי מדויק בעברית."

בנו של ראש עיריית כפר־סבא נעלם בטיול בגיניאה החדשה

מאת כתבת "דבר"

בנו של ראש עיריית כפר סבא יצחק ולד, אלי ולד, המטייל בפפואה־גיניאה החדשה, שבאוקיאנוס השקט, נעדר מאז יום שלישי שעבר. צוותי חיפוש החלו בנסיונות לאתרו.

אלי ולד, בן 23, שוהה בחו"ל זה 19 חודשים בטיול תרמילים. לאחרונה יצא לטיול רגלי על הר ויליאם שבפפואה גיניאה החדשה, בחברת מטיילת ישראלית נוספת. לדבריה, במהלך הטיול חש ולד ברע וירד מההר לבדו.

ביום שלישי שעבר אמור היה ולד לפגוש חברים ולהמשיך לטייל איתם. משלא הגיע לנקודת המפגש שנקבעה החלו חבריו לדאוג, ופנו לשגרירות ישראל בפיג'י.

השגרירות אירגנה צוותי חיפוש ודיווחה על היעלמותו להוריו ולמשרד החוץ. אביו של אלי ואחיו הצעיר תומר יצאו אתמול אחר הצהריים מהארץ לעזור בחיפושים.

פפואה גיניאה החדשה, הנמצאת צפונית מערבית לאוסטרליה, היא ארץ מרהיבה שבה שבטים רבים בעלי שפות ותרבויות שונות. מגיעים אליה רק כ-5,000 תיירים בשנה, המטיילים בהרים וביערות העד שבה. תושבי המקום ידידותיים מאוד לתיירים, והארץ אינה ידועה כארץ אלימה.

אמהות המומות, אתמול במשומן במצפה צורית (צילום: אביב שרון)

"למה אבא שלו עשה לו את זה?" שאלו ילדי הגנון

מאת כתב "דבר"

"למה אבא שלו עשה לו את זה?" שאלו אתמול ילדי הגנון והגן בצורית, אשר שמעו מפי הוריהם ומפי הפסיכולוגים שהגיעו לעזור להם להתמודד עם הרצח, כי נדב ויובל לא ישובו עוד לשחק אתם.

הורי הילדים, בהנחיית צוות של 6 עובדים סוציאליים ופסיכולוגים, הונחו לספר לילדים את האמת ולא לנסות להתכחש לה או לשקר בקשר לעובדות.

משה גרום, ראש צוות הפסיכולוגים, סיפר כי בפגישות שקיים הצוות, גם עם הילדים וגם עם ההורים שנזקקו לכך, ניסה הצוות לעזור להם בהתמודדות עם האסון. "כל ילד קיבל את זה בצורה אינדיבידואלית שונה והטיפול היה בהתאם," סיפר גרום.

אמש קבעו הפסיכולוגים פגישה נוספת עם ההורים, כדי לקבל מהם משוב על התנהגות הילדים ולייעץ להם על המשך דרכי הטיפול בבעיות שיווצרו, אם יהיו כאלה.

הוועדה לבחירת שופטים דחתה את התלונה נגד מינוי אלישבע ברק

מאת נתן רועי

הוועדה לבחירת שופטים, בראשות שר המשפטים דוד ליבאי, דחתה אתמול את תלונתו של העיתונאי יואב יצחק, נגד מינויה של השופטת אלישבע ברק, רעייתו של נשיא בית המשפט העליון אהרון ברק, לתפקיד שופטת בבית הדין הארצי לעבודה.

בישיבה נכחו השרים ליבאי ונמיר, נשיא בית המשפט העליון היוצא מאיר שמגר, השופטים תיאדור אור ואליהו מצא, וחברי הכנסת דן מרידור ואברהם פורז.

יצחק, עיתונאי בעיתון "גלובס", שיגר תלונה אל הוועדה, ובה ציין כי בחירתה של השופטת ברק נעשתה שלא כדין, כיוון שלא היה מספר מלא של חברים בעת הדיון על מינויה.

את הטענה ששלושת שופטי בית המשפט העליון לא השתתפו בדיון, דחו חברי הוועדה כשגויה מבחינה משפטית. גם טענות אחרות שהועלו על ידי יצחק, באשר להשתתפותם של דן מרידור, אברהם פורז ושמעון בן־יעקב, נידחו על ידי הנוכחים בישיבה, למעט הנשיא היוצא מאיר שמגר, שהודיע כי הוא נמנע מלהשתתף בדיון.

בהודעה רשמית שפירסמה הוועדה בתום הדיון, נאמר כי יואב יצחק לא העלה כל התנגדות לכישוריה של השופטת ברק לכהן בבית הדין הארצי לעבודה.

עצור בחשד לסחר בלתי חוקי בנשק: זה להגנת המשפחה

מאת גונה קונן

"הנשק נחוץ לי רק כדי להגן על משפחתי," טען תושב הכפר כבא שנתפס נוהג כשבמכוניתו חמישה רובי אמ־16, שישה אקדחים וכמות גדולה של תחמושת. תפיסת הנשק הנ"ל היתה בחודש יולי, אך עד אתמול, חל צו איסור פרסום על הפרשה.

מוחמד עיות חטיב, בן 31, תושב הכפר כבא, נעצר לאחר מעקב משטרתי, בנוסעו ברכב סובארו באיזור צפת.

המעקב אחר עיות חטיב, היה חלק ממבצע שערכה משטרת הגליל בחודשים האחרונים, ללכידת עבריינים תושבי ישראל החשודים בסחר בלתי חוקי בנשק. במהלך המעקב אחר חטיב הוחלט לעצרו לחיפוש. פרט לנשק, נמצא בחיפוש במכונית מטבע זר בכמות גדולה.

להגנתו טען החשוד כי הוא זקוק לכלי הנשק כדי להגן על עצמו ומשפחתו מפני שונאיו. מפלג התשאול של מחוז הצפון, בודק אם הנשק יועד למטרות פיגועים. בית המשפט בצפת האריך את מעצרו של עיות חטיב ב־14 יום והוטל צו איסור פרסום על הפרשה שהוסר רק אתמול.

השר שטרית: "לא נראה לי שנסענו ב־160 קמ"ש"

מאת יצחק מרידור

שר הדתות, פרופ' שמעון שטרית, הגיב אתמול בעפולה, על הידיעה שפורסמה ב"דבר", לפיה נצפה נוסע, ביום שלישי בצהריים, במהירות של 160 קמ"ש בכביש תל אביב־ירושלים: "לא אני נסעתי", אמר השר, "אלא הנהג שלי נסע... ואם זה היה 160 קמ"ש? לי זה לא נראה. זאת אומרת, אני ישבתי מאחור, ולא הסתכלתי לשעון, אבל לי לא נראה שנסענו 160 קמ"ש."

ראש הממשלה אסר על בדואים בנגב לבקר קרוביהם בעיראק

קיוו להיות "גשר לשלום בין ישראל לעיראק"

מאת כתב "דבר"

בדואים בני שבט אל אסד, המתגוררים בישוב לקיה שבנגב, שלחו באחרונה מברק לראש הממשלה, יצחק רבין, בו הם מבקשים ממנו לאפשר להם לצאת לעיראק, כדי לבקר את קרובי משפחותיהם.

במברק ששלחו בני השבט נאמר בין היתר: "נודע לנו מכלי התקשורת, שרבים מבני השבט בעיראק נפטרו מרעב בגלל המצור הבלתי מוצדק על בני העם העיראקי. אנחנו רוצים לבקר אותם, לעמוד מקרוב על מצבם הקשה ולנסות לעזור להם. אנו מקווים שנהיה גשר לשלום בין ישראל לעיראק."

ממשרד ראש הממשלה השיבו בשלילה על הבקשה.

"כל עוד קיימת איבה בין עיראק לישראל, לא נאפשר יציאת המשלחות לעיראק", נאמר במכתב תגובה ששלח לבני השבט משרד ראש הממשלה.

חייל ירה בשוגג באמו ופצעה קשה בשעת ויכוח שניהל עם גיסו

מאת נתי קיי זילברמן

אורקדי בקר, חייל בן 20 מנצרת, ירה אתמול בשוגג באימו ופצעה קשה, במהלך ויכוח שניהל עם גיסו.

בקר הגיע אתמול לחופשה בביתו שבשכונת ספיר בנצרת עלית. בבית פגש את גיסו, ובין השניים התפתח ויכוח קולני בעניין משפחתי. בשלב מסויים דרש החייל מהגיס לעזוב את הבית, ואיים עליו בנשק.

האם ראיסה, בת 55, ניסתה להפריד בין הניצים, ותוך כדי כך נפלטו מרובהו של החייל שני כדורים, שפגעו ברגלה ובבטנה. היא הועברה במצב קשה לבית החולים "העמק" בעפולה, שם נותחה ונמסר כי מצבה "יציב", וכי לא נשקפת סכנה לחייה.

הבן, המשרת באיזור חיפה, נעצר לחקירה. נמסר, כי הודה במעשה וכי הוא משתף פעולה עם חוקריו. בתום חקירתו מתכוונת המשטרה להעביר את הטיפול בו לידי המשטרה הצבאית.

בת 6 מאושפזת במצב קשה לאחר שנפלה מגלגל ים בכנרת

מאת גונה קונן

ילדה בת 6, שנפלה אתמול מגלגל ים בכנרת, מאושפזת במצב קשה בבית החולים רמב"ם בחיפה.

אתמול שטה הילדה על גלגל גומי בחוף הואי שבטבריה, ואז, ללא סיבה נראית לעין, נפלה מן הגלגל והחלה טובעת. אביה, שנמצא בקרבת מקום, משה אותה מן המים, וצוות מגן דוד אדום שהוזעק למקום, ביצע בה החייאה.

הילדה פונתה במצב קשה אך יציב לבית החולים פוריה בעיר, ולאחר בדיקה הועברה לבית החולים רמב"ם בחיפה, לטיפול בתא לחץ.

פעוט טבע למוות באגם בפארק הירקון

מאת ידיב בן־יהודה

פעוט בן שנה ושמונה חודשים טבע אמש למוות באגם בפארק הירקון בת"א.

הפעוט ומשפחתו, תושבי בני־ברק, שטו באגם בסירה. הפעוט נפל מהסירה ונמשה זמן קצר אחר כך ללא רוח חיים. צוות ניידת טיפול נמרץ של מד"א שהגיע למקום ביצע בו נסיונות החייאה, לשווא. רופא של מד"א שנכח במקום קבע את מותו של הפעוט ומסר את ההודעה המרה לבני המשפחה.

איחולי לבביי
לנמל חיפה
ולמנהל מר מנדי זלצמן
לרגל חגיגות 60 שנה להיווסדה
מפעלי מתכת קדמני בע"מ
אזור תעשיה ירכא
טל. 04-961185-6

לנמל חיפה
ולמנהל מר מנדי זלצמן
לרגל חגיגות 60 שנה להיווסדה
ברכות חמות
"המניע" חב' להובלת משא (1962) בע"מ
משרד ראשי: רח' הצפירה 10 ת"א טל. 03-37225-7, פקס. 03-738345

לחברת פ.ק. גנרטורים וציוד
ולמנכ"ל מר אבנר קורץ
לרגל חגיגות 5 שנים להיווסדה
איחולי יום אחד להצלחה ושגשוג
זרם סטרלץ
טל. 03-376337

לחברת פ.ק. גנרטורים וציוד
ולמנכ"ל מר אבנר קורץ
לרגל חגיגות 5 שנים להיווסדה
ברכות חמות
דלק
איבשקובסקי ושותי בע"מ
סוכנות "דלק"
"דלק" חברת הדלק הישראלית בע"מ
חולון, שד' דב הוז 39. טל. 03-5055234

עלו והצליחו
לחברת פ.ק. גנרטורים וציוד
ולמנכ"ל מר אבנר קורץ
לרגל חגיגות 5 שנים להיווסדה
המשך עשייה בהצלחה פורה
דיזל בק א. ציטבין בע"מ (1962)
מכון מוסמך לשיפוץ משאבות דיזל ומרססים
שיפוץ מנוע
רח' מעון 25, ת"א טל. 03-6828757

ברכותינו לרוקים טובים
לחברת פ.ק. גנרטורים וציוד
ולמנכ"ל מר אבנר קורץ
לרגל חגיגות 5 שנים להיווסדה
ציוותית
ציוותית - סוכנות לביטוח
רח' זבוטינסקי 24, תל-אביב

ברכות חמות
למוסך א.ד מוסך מרכזי בע"מ
ולמנכ"ל מר אהרון דביר
לרגל חגיגות 20 שנה להיווסדה
דלק סוכנות השחן להספקת דלק בע"מ
טל. 03-9311714 פקס. 03-9341795

למוסך א.ד מוסך מרכזי בע"מ
ולמנכ"ל מר אהרון דביר
לרגל חגיגות 20 שנה להיווסדה
איחולים לבביים
תדהר תעשיות טקסטיל
טל. 03-6821157

למוסך א.ד מוסך מרכזי בע"מ
ולמנכ"ל מר אהרון דביר
לרגל חגיגות 20 שנה להיווסדה
שפע ברכות
אוטו סאן
רח' ז'בוטינסקי 105 פ"ת, טל. 9231851 טלפקס: 9231855

סרביה מאיימת בפעולה נגד קרואטיה, אם לא תפסיק "המדיניות התוקפנית"

הלחימה בקרואטיה הסתיימה למעשה, לאחר שהלוחמים הסרבים מסרו את כלי־נשקם לאו"ם, ואיפשרו בכך פתיחת דרכי מעבר ל־80 אלף פליטים העושים דרכם לסרביה

זאגרב (רויטר). – לוחמים סרבים־קרואטים מסרו אתמול את כלי־נשק שלהם לשומרי־השלום של האו"ם. בכך נסתיימה הלחימה בקרואטיה ונסללה הדרך ליציאה מסודרת של הפליטים הסרבים לכיוון סרביה השכנה.

אך השלום ביוגוסלביה־לשעבר נראה עדיין רחוק אתמול. סרביה מאיימת: על קרואטיה להפסיק את "התוקפנות" או לשאת בתוצאות פעולותיה.

"הכל תלוי בקרואטיה", אמר שר החוץ של סרביה, ולדיסלאב יובאנוביץ', לסוכנות "אינטרפאקס" במוסקבה בראיון טלפוני מזאגרב. "אם קרואטיה תמשיך בתוקפנות ותאיים על האינטרסים הלאומיים של יוגוסלביה (סרביה), לא תהיה ליוגוסלביה ברירה אלא להפסיק את המדיניות התוקפנית של קרואטיה", צוטט יובאנוביץ'.

זוהי האזהרה החמורה ביותר מצידה של סרביה, מאז החל צבא קרואטיה במתקפה לכיבוש קראינה ביום שישי שעבר.

תבוסתם של הסרבים־הקרואטים גרמה ל־150 אלף פליטים סרבים לברוח, באחת מנדידות־העם הגדולות ביותר מאז התפרקה יוגוסלביה ב־1991.

לוחמים סרבים שכותרו לאחר נצחון קרואטיה מסרו את כלי־הנשק לאו"ם וסללו את הדרך ל־80 אלף פליטים סרבים שנותרו עדיין בקרואטיה, הרוצים להגיע לסרביה.

פקידי או"ם אמרו כי השיירה הראשונה של הפליטים בחמישה אוטובוסים ו־200 כלי־רכב פרטיים, מלווה בידי האו"ם, יצא לדרך של 250 ק"מ לסרביה, לאחר שכלי־הנשק נמסרו.

הלחימה העזה בין הקרואטים למורדים הסרבים בקראינה הסמה עד כה את דרכם של הפליטים שניסו לברוח לצפון בוסניה בדרכם לסרביה. אך הכיס האחרון של ההתנגדות הסרבית, ביבור והגבול עם בוסניה, התמוטט אתמול – דבר המגביר את התקווה לפינוי מסודר של הפליטים הסרבים בלי שפיכות דמים.

"הם תשושים, מיובשים, רעבים וזקוקים באופן דחוף לסיוע הומניטרי", אמר דובר האו"ם כריס גאנס בשיחה מבלגראד.

פקידים בסוכנויות הסיוע של האו"ם אמרו כי שיירת הפליטים העושה דרך של 800 ק"מ ממערב קרואטיה לסרביה נפגעה כנראה מהפגזות, הפצצות אוויריות וחילופי אש בין הצדדים הלוחמים. אך קשה היה לאמת דיווחים אלה.

פקידי או"ם אמרו כי אנשים במדי צבא, כנראה עם סימנים מזהים של הצבא הבוסני, ביצעו מעשי זוועה באזורים סרבים ביבור.

"לאו"ם יש עדויות ראיה כי... חמישה אזרחים מבוגרים, כמה מהם כנראה נכים, נלקחו מאיזור בית־ספר בדבור ונרצחו על־ידי אנשים במדי צבא", אמר הדובר לי מלניק לרויטרס.

הפליטים קיוו להצטרף לשיירה ההמונית העושה דרכה לצפון בוסניה בדרכה לסרביה. עובדי סיוע אמרו כי התנאים של הפליטים מחמירים והם הזהירו מאסון הומניטרי.

בעוד מצבם של הפליטים הלכודים בין הצדדים הלוחמים בקרואטיה השתפר, העמיק משבר הפליטים בבוסניה, כאשר המיעוט הסרבי מנסה לפלס דרכו לסרביה. אנשים במכוניות, טרקטורים ועגלות נעו בדרכים המוחזקות בידי הסרבים־הבוסנים בתקווה למצוא מחסה בסרביה.

אנשי האו"ם אומרים כי 45 אלף פליטים חצו כבר את הגבול לסרביה עד אתמול בבוקר, חמישה ימים לאחר שתושבי קראינה החלו בהימלטות מהמתקפה הקרואטית.

"לא לקחתי כלום. פשוט עזבתי את הבית וברחתי", אמר אדם שישב על עגלת־טרקטור, פניו צרובות מהשמש, בצד הבוסני של הגבול.

"הדרכים בבוסניה מלאות באנשים", אמר יורה אנסלמו, דובר הצלב האדום בבלגראד.

עוד נסיון של שלום ביוגוסלביה־לשעבר נכשל אתמול, כאשר נשיא קרואטיה פראניו טוג'מאן סיכל אפשרות של שיחות שלום במוסקבה, כשדחה את ההזמנה שנמסרה לו. סוכנות הידיעות הקרואטית הינ"א אמרה כי טוג'מאן היה סבור שגם נשיא בוסניה עליה איזטבגוביץ' היה צריך להיות נוכח בפגישה, בנוסף אליו ולנשיא סרביה סלובודאן מילושביץ'.

מילושביץ' אמר כי יסע היום למוסקבה לביקור של יממה בהזמנת נשיא רוסיה בוריס ילצין.

עם התמוטטות הרפובליקה הסרבית בקרואטיה עברה תשומת הלב לבוסניה ולמלחמה הנמשכת שם זה שלוש שנים.

כתב הבי.בי.סי. נהרג מירי הצבא הקרואטי; עוד 2 עיתונאים נפצעו

לונדון (א.פ.). – עיתונאי של הבי.בי.סי. נהרג ושני עיתונאים נפצעו כאשר הכוחות הקרואטיים פתחו באש על נגמ"ש שעשה את דרכו לביהאץ' – דיווח הבי.בי.סי. קרואטיה האשימה את הסרבים המורדים ואמרה כי העיתונאים שהו באיזור באופן לא חוקי.

רדיו בי.בי.סי. דיווח כי ג'ון שופילד, בן 29, נורה ונהרג מקליע בודד שפגע בצוארו.

שופילד הבריטי נסע בנגמ"ש עם שלושה עמיתים מרשת הטלוויזיה הבינלאומית של הבי.בי.סי. אדם קלוזר, צלם בריטי, נפגע מרסיס ונפצע בידו, ועומר עסאווי, כתב רשת טלוויזיה ערבית, נפגע ברגלו. מצבם לא ידוע עדיין.

הבריטי ג'ונתן בידשל, שהיה בנגמ"ש, לא נפצע.

הבי.בי.סי. אמר כי כל ארבעת העיתונאים לבשו אפודי מגן.

הם נסעו בשיירה של סוכנות סיוע בריטית מקרלובאץ' לביהאץ' מוקדם יותר אתמול ולא ברור עדיין אם בעת שנפגעו היו עדיין חלק מהשיירה.

הם צילמו מה שנראה ככפרים בוערים, כאשר נקלעו לירי נשק קל של הצבא הקרואטי, אמר הבי.בי.סי.

לא ברור עדיין מדוע ירו הקרואטים, אך הצבא הגיע מיד לנגמ"ש והזעיק אמבולנס.

בזאגרב אמר דובר משרד החוץ הקרואטי, גגול איזון טולי, כי חיילים סרבים־קרואטים אחראים למותו של שופילד. הוא האשים את הכתבים בכך שנכנסו "באופן לא חוקי" לאיזור המסוכן, "שם עלולות להתרחש פעילויות מיליציות של חיילים סרבים".

קלוזר ועסאווי נלקחו לבית־החולים המרכזי בקרלובאץ', שם טופלו בפציעות.

האו"ם בזאגרב ציין כי ינהל חקירה משלו, אך אמר כי פניה דומה לצבא הקרואטי רק תזיק לחקירה.

השגרירות הבריטית בזאגרב סייעה בחילוץ גופתו של שופילד וביקשה שהיא תועבר לחדר מתים בזאגרב.

הכתב, נשוי, הצטרף לבי.בי.סי. בשנה שעברה לאחר שעבד עבור רשת איי.טי.אנ.

מרמדוק הוסי, יו"ר בי.בי.סי., אמר כי "מותו הטראגי של ג'ון שופילד בקרואטיה זיעזע את כולנו בבי.בי.סי., כפי שהוא יזעזע צופים ומאזינים בכל העולם".

"הסימפטיה והתפילות שלנו עם אלמנתו ומשפחתו. הסיקור של מלחמה נוראה זו יימשך, אך אסור לנו לשכוח את האומץ של אלה שהביאו לנו את החדשות", אמר.

משטרת יפן מפנה פעילים נגד הניסויים הגרעיניים, שהפגינו אתמול מול שגרירות צרפת בטוקיו. (צילום: א.פ.)

צרפת מקדימה את ארה"ב במכירות נשק למדינות העולם השלישי

וושינגטון (עיר וא.פ.ב.). – לאחר שנים רבות בהן שלט הנשק האמריקני בשוק העולמי, בעיקר לאחר מלחמת המפרץ, תפסה צרפת את המקום הראשון בתחום מכירות הנשק למדינות העולם השלישי.

על־פי דו"ח שפירסם שירות המחקר של הקונגרס, נאמדו המכירות הצרפתיות ביותר מ־3.8 מיליארד דולר ב־1993, וב־1994 היה סך המכירות יותר מ־11.4 מיליארד דולר.

ב־1994 היו המכירות האמריקניות למדינות המתפתחות בשווי של 6.1 מיליארד דולר, לעומת 15.4 מיליארד דולר ב־1993.

מחקר נוסף של צוות מומחים אמריקני, המוכר כ"פרויקט למען פירוק הנשק והדמוקרטיה", מביע מבחינתו דאגה מהעובדה שרוב רוכשי הנשק הם משטרים לא דמוקרטיים.

על־פי דיווח שירותי המחקר של הקונגרס, משלוחי הנשק לארצות המתפתחות מהווים 71 אחוז ממכירות הנשק בעולם, וערכם נאמד בכ־25 מיליארד דולר.

מאז מלחמת המפרץ ב־1990, הצליחה ארה"ב לשמור לעצמה את הזמנות הנשק ממדינות המתפתחות והעשירות במזרח התיכון ובאסיה, אולם המצב השתנה לאחרונה, וערב הסעודית, בכירת הלקוחות של האמריקנים בשנים האחרונות, סובלת כיום מקשיים כספיים – נאמר במחקר.

למרות זאת, נשארו מדינות המזה"ת רוכשות הנשק העיקריות, כאשר ערב הסעודית בלבד הזמינה בשנה שעברה מערכות נשק בשווי 9.5 מיליארד דולר.

המכירות האמריקניות הגדולות בשנה שעברה היו של 25 מטוסי קרב אף־15 לישראל, מכירה ששוויה נאמד ב־2.4 מיליארד דולר, וכן אספקת 18 מטוסי קרב אף־16 לסינגפור, בשווי 890 מיליון דולר.

צרפת מכרה צוללות "אגוסטה" לפקיסטאן, מטוסי קרב מיראז' 2000־5 לקטאר, ופריגאטות "לפאייט" לערב הסעודית.

"רוב ספקי הנשק הגדולים באירופה, בעיקר צרפת ובריטניה, אינם מקשרים בדרך־כלל בין חוזי המכירות למדיניות החוץ, אלא בעיקר לאינטרסים כלכליים. אי לכך, הם מהווים מקור חלופי מעניין עבור מדינות שלהן מסרבת ארה"ב למכור נשק מסיבות פוליטיות", נאמר בדו"ח סוכנות המחקר של הקונגרס.

רוסיה, שבדרך כלל היתה בין המדינות המובילות בעולם בתחום סחר הנשק, מנסה כיום לייצא נשק כדי להבטיח הכנסות במטבע קשה. זו הסיבה שמוסקבה, שמכרה נשק בשווי 4.6 מיליארד דולר בשנה שעברה, ניסתה לחתום על חוזי אספקה עם מדינות המסוגלות לשלם עבור הזמנותיהן, כגון סין או איראן.

ראש ממשלת יפאן בטקס לציון 50 שנה להטלת הפצצה:

נפעל ביתר שאת לפירוק הנשק הגרעיני – למען נשמות הניספים בנגסאקי

נגסאקי (עיר וא.פ.ב.). – פעמון צילצל 50 פעם, אתמול בשעה 11:02 בבוקר, בעת ש־30 אלף בני־אדם עמדו בדקת דומיה בפארק השלום בנגסאקי כדי לציין את יום השנה ה־50 להטלת הפצצה הגרעינית, שהרסה את העיר ב־9 באוגוסט 1945 וגרמה למותם של 74 אלף מתושביה.

הפצצה הגרעינית השניה שהטילה ארה"ב על יפאן, שלושה ימים לאחר ההפצצה על הירושימה, היתה אמורה להתפוצץ מעל העיר קוקורה, בצפון האי קיושו, בה שכן מפעל חשוב לייצור כלי נשק.

אולם העננים הוליכו אחרת. המטוס מדגם ב־29, שנשא את פצצת הפלוטוניום הראשונה, שכונתה "השמן", לא הצליח למצוא את המטרה, ואז הוחלט לטוס ליעד השני האפשרי, עיר הנמל נגסאקי.

אתמול, באותה השעה בדיוק, נשמעה האזעקה ברחובי העיר, ופעמונים צלצלו במקדשים הבודהיסטיים ובכנסיות.

ראש הממשלה טומיאיצ'י מוראיאמה, שנכח בטקס, הבטיח "למען נשמות הניספים, לפעול ביתר שאת למען פירוק הנשק הגרעיני".

ראש העיר של נגסאקי, איצ'ו איטו, נשא נאום נרגש. "האם נקלט המסר של נגסאקי באוזני העולם?", שאל. "קיים עדיין פער גדול בין שאיפות התושבים של נגסאקי לבין התעקשותן של מעצמות הגרעין בנוגע לתפיסה של הרתעה גרעינית או של ביטחון באמצעות אגירה של כלי נשק גרעיניים", אמר.

הוא הקריא הצהרה למען השלום, בה דרש לחסל את כלי הנשק הגרעיניים ולהפסיק את הניסויים בהם, ואמר כי אם לא תתנצל יפאן על שכבשה את מדינות אסיה במלחמת העולם השניה, המסר האנטי־גרעיני שלה לא ייקלט.

במקביל, הפגינו מול שגרירות צרפת בטוקיו כ־50 בני־אדם – כהם שחבשו מסכות עם דיוקנו של הנשיא שיראק – נגד חידושם המתוכנן של ניסויי הנשק הגרעיני, והשתטחו על הקרקע לזכר קורבנות פצצת האטום.

בלונדון הפגינו אתמול פעילים נגד הניסויים הגרעיניים מול הקונסוליה הצרפתית. לאחר שניסו להתפרץ לתוך הקונסוליה, פיזרה המשטרה את המפגינים ועצרה ארבעה מהם.

בפאריס הגישו פעילים עצומה לנשיא ז'אק שיראק. על העצומה, הקוראת לא לחדש את הניסויים בדרום האוקיאנוס השקט, חתמו 145 אלף איש ברחבי צרפת.

סקר שפורסם אתמול הראה כי 56 אחוז מהצרפתים מתנגדים לחידוש הניסויים. רק 25 אחוז מהנשאלים תמכו בעמדת הנשיא.

מת ג'רי גארסיה, סולן ה"גרייטפול דד"

נובאטו (א.פ.). – ג'רי גארסיה, הגיטריסט האגדי שלהקת הרוק שלו, ה"גרייטפול דד", סימלה את התרבות האמריקאית של שנות ה־60 ונותרה בצמרת משך שלושה עשורים אחר־כך – מת אתמול במרכז גמילה מסמים, בגיל 53.

סיבת המוות היתה התקף לב, אמר דובר הלהקה.

הוא נמצא אתמול בצהריים (שעון ישראל) על־ידי יועץ ב"סרניטי קנולס", מרכז גמילה למכורים לסמים – אמר דן מרפי ממשרד השריף במחוז מארין.

אחות וצוות ממשרד השריף שהוזעקו למקום לא הצליחו להחיות אותו, אמר מרפי.

ה"גרייטפול דד", ששורשיה באווירה הפסיכדלית של סאן פרנסיסקו בשנות ה־60, שילבה רוק ומוסיקת־עם לסגנון ייחודי. גארסיה היה הגיטריסט המוביל, המלחין והזמר.

בין להיטיה הידועים של הלהקה היו "Trucking", "Friend of the Devil" ו"Casey Jones" ואחרים. רק פעם אחת נכנס שיר שלהם לרשימת עשרת הגדולים במצעדים בארה"ב – "Touch of Grey" ב־1987. אך הלהקה היתה יותר סגנון חיים מאשר להקה עבור אלפי מעריציה, שרבים מהם נסעו אחרי הלהקה מהופעה להופעה.

הלהקה היתה אחת הפופולריות ביותר בארה"ב והרוויחה מדי שנה עשרות מיליוני דולרים.

"אתם זקוקים למוסיקה", אמר פעם גארסיה. "אינני יודע מדוע. זה דומה לשאלה מדוע אנו צריכים פולחנים. אנו זקוקים לקסם, שמחה, כוח, מיתוס, חגיגה ודת בחיינו – ומוסיקה היא דרך לבטא את כל הרצונות האלה".

בהופעות היה גארסיה נהדר – אך לא ממוקד. בשנות ה־80 וה־90 הוא נהג לשכוח מילים של שירים, התאמץ כדי להגיע לתווים הגבוהים בשירים איטיים כגון "Sugaree" ו־"Althea". אך קטעי הסולו המרהיבים שלו בגיטרה הפיחו חיים גם בשירים לעוסים היטב של הלהקה והלהיבו את מעריציו.

הוא כמעט לא דיבר על הבמה, בעיקר משום שחשש מהאופן בו יפרשו את דבריו המעריצים, ששתו בצמא כל מילה.

לגארסיה היתה היסטוריה של בעיות רפואיות, שגרמו לשיבושים תכופים בלוח הזמנים של הלהקה. ב־1986 אושפז גארסיה בבית־חולים לאחר שנכנס לתרדמת דיאבטית. הוא אושפז פעם אחרת בעקבות שימוש בסמים.

גארסיה איבד ממשקלו, הפסיק לעשן ושכר מאמן כושר אישי לאחר שחלה עקב תשישות ב־1991. הוא גם עיצב בשנים האחרונות עניבות צבעוניות.

אך השנים הארוכות של ההופעות בכל רחבי ארה"ב עשו את שלהן.

"זה היה תהליך של דעיכה. יותר מדי סיגריות, יותר מדי מזון מהיר ופחות מדי התעמלות", אמר דובר הלהקה דניס מקנאלי בשנה שעברה.

מקנאלי אמר אתמול כי גארסיה מת מהתקף לב והוא אינו יודע מדוע נמצא במרכז לגמילה מסמים. "זה היה הפתעה בשבילי", אמר. "חשבתי שהוא נוסע להוואי. כנראה שהוא טיפל בבריאותו".

הוא אמר כי ראה את גארסיה באחרונה, כך שגארסיה לא יכול היה להיות במרכז הגמילה יותר מיומיים.

בעיות בהופעות האחרונות של הלהקה זכו לכותרות בעיתונים. בהופעה באינדיאנה נגרמה מהומה בשערי הכניסה, שגרמה למעצרים ולביטול המופע למחרת. כמה ימים אחר־כך, בסט. לואיס, התמוטט גג מאהל שהקימו מעריצים ויותר מ־100 מהם נפצעו.

הופעתה האחרונה של הלהקה היתה ב־9 ביולי באיצטדיון "סולג'ר פילד" בשיקאגו.

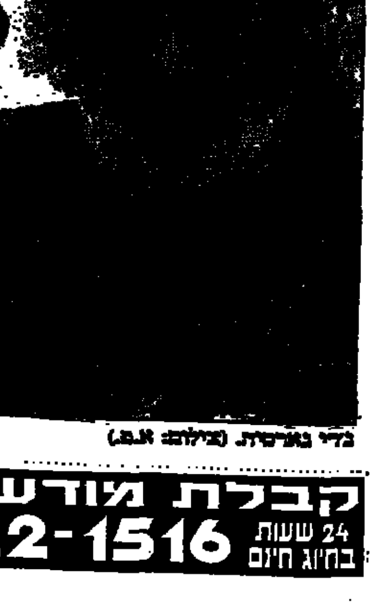
ג'רי גארסיה. (צילום: א.פ.)

חברת החשמל

מכרזים

מכרז מכירה

חברת החשמל מבקשת למכור הטובין כמפורט להלן:

מכרז מס' 2557 - מכירת כלי רכב פרטיים ומסחריים משומשים

סעיף	מספר הרישוי	שם הרכב	שנת יצור
1	50-658-89	דייהטסו פרטי דו-שימושי 933 סמ"ק	1989
2	14-020-06	רנו 19 פרטי 1,400 GTS סמ"ק+מזגן, הגה כח ונעילה מרכזית	1990
3	14-023-06	רנו 19 פרטי 1,400 GTS סמ"ק+מזגן, הגה כח ונעילה מרכזית	1990
4	16-305-58	טנדר סובארו 4x4+מזגן	[illegible]
5	37-239-57	טנדר פיגו 504	[illegible]
6	16-391-59	טנדר פיגו 504	[illegible]
7	50-647-00	טנדר פיגו 504+מזגן	[illegible]
8	12-488-56	טנדר פיגו 504+מזגן	[illegible]
9	37-725-57	טנדר פיגו 504+מזגן	[illegible]
10	16-261-58	טנדר פיגו 504+מזגן	[illegible]
11	16-632-58	טנדר משא אחוד 4x4+מזגן	1988
12	37-492-57	טנדר משא אחוד 4x4+מזגן	1987

המעוניינים יוכלו לראות את כלי הרכב ולקבל טופסי מכרז במגרש המכירות הנמצא ברחוב החשמל, סוף רחוב הבדיל, בשטח תחנת המשנה משעה 09.00-11.00 בימים ב'-ה' בין התאריכים: 28.8.95 עד 30.8.95

תנאי מוקדם:
פיקדון בהמחאה בנקאית בשיעור 10% מערך ההצעה, לפקודת חברת החשמל.
על ההצעות למכרזים הנ"ל להגיע במעטפות סגורות לתיבת המכרזים מס' 1 הנמצאת בקומת הכניסה בבנין פל-ים, שד' פל-ים 11, חיפה עד למועד האחרון שנקבע להגשת ההצעות כמפורט לעיל.

הערה:
אין אפשרות להגיש מעטפות במשרדי החברה בתל אביב. הצעות שיגיעו בדואר יפסלו.

טופסי המכרז ופרטים נוספים ניתן לקבל בין השעות: 9:00 - 12:00 במשרדי מדור חקר שווקים ומכרזים בשדרות פל-ים 11, קומה 3, חיפה, לאחר פניה בכתב (בתנאים שנקבעו) טל: 04-615455 או במחלקת המכירות רחוב יגאל אלון 99 תל-אביב, בנין אשור, כניסה ג' קומה 1 טל: 03-5654685/6 או 03-5654640-1

כלי הרכב נמכרים כמו שהם, אין החברה מקבלת על עצמה אחריות לטיב כלי הרכב, שלמותם או תקינותם.
אין החברה מתחייבת לקבל את ההצעה הגבוהה ביותר או כל הצעה שהיא.

חברת החשמל מבקשת לרכוש טובין/שרותים כמפורט להלן:

מכרז מס'	תאור הנושא	תשלום כולל מע"מ עבור טופסי המכרז (התשלום לא יוחזר)
499135	צנורות מצופים למערכת השקיה לגינון. תנאי מוקדם: על הצנורות המוצעים להיות מיצרן, שאושר ע"י חברת החשמל לאספקת צנורות מהסוג הכלול במכרז.	351 ש"ח
515309	רגליים ואביזרים לעמודי משא ומתיחה	351 ש"ח

המועד האחרון להגשת ההצעות למכרזים הנ"ל הינו: 03.9.95, שעה 11:00

תנאים מוקדמים לכל המכרזים (בנוסף לתנאים המוקדמים המפורטים לגבי כל מכרז):
א. המצאת ערבות לקיום ההצעה בשיק פרטי בשיעור 5% מערך ההצעה.
ב. ההשתתפות במכרז מותנית גם בקיום התנאים המוקדמים המפורטים בתקנות חובת המכרזים התשנ"ג 1993 סעיף 6(א) 1, 2, 3 (רישום כדין, עמידה בתקנים מחייבים ואישורים לפי חוק עסקאות גופים ציבוריים).

את טופסי המכרזים ניתן לקבל במדור חקר שווקים ומכרזים שד' פל-ים 11, חיפה, בימים א' - ה', בין השעות 12:00 - 9:00 כנגד שובר תשלום המעיד על תשלום לחשבון חברת החשמל בכל אחד מסניפי בנק הדואר (התשלום לא יוחזר).
שוברי תשלום ניתן לקבל בכתובת הנ"ל באמצעות פניה לטל. 04-615455/4.
לפני רכישת טופסי המכרז ניתן לעיין בהם במשרדי מדור חקר שווקים ומכרזים בכתובת הנ"ל.
על ההצעות למכרזים להגיע במעטפות סגורות לתיבת המכרזים מס' 1 שנמצאת בבנין פל-ים בחיפה, בכתובת הנ"ל, עד למועד האחרון שנקבע להגשת ההצעות, כמפורט לעיל.
אין החברה מתחייבת לקבל את ההצעה הזולה ביותר או כל הצעה שהיא.

הערה: במקרים מתאימים חברת החשמל תעניק העדפה לספקים עפ"י תקנות חובת המכרזים (העדפת ייצור מקומי וחובת שיתוף פעולה עסקי)

תגמולים על שירות טוב יותר

הודעה בעניין חוק תכנון ובנייה

הועדה המקומית לתכנון ובניה בני־ברק
הודעה עפ"י סעיף 149 לחוק התכנון והבניה תשכ"ה – 1965
הפזי מוסא הגיש בקשה להועדה זאת בתכנית מס' 23033 לבנות בניין בן 4 קומות מעל קומת קרקע עם דירת גגה שמעל מרתף וחניה ומחסנים ברח' מימון 10 גוש 6122 חלקה 1199 באזור ג' בהקלות הבאות:
1) קומה 1 נוספת מעל 3 קומות מותרות.
2) 13.5% בגין בניית מעלית ושפור תנאי דיור לקומה נוספת מעל 13.8 המותרים.
3) העברת אחוזי בניה מקומה לקומה עד 6%.
4) הוספת דירות מגורים בשיעור שאינו עולה על 20% ממספר דירות המגורים המותרות לבניה על מגרש לפי התכנית החלה על המקרקעין.
וזה שלא בהתאם לתכנית בניין ערים 93, 105 ב' החלה במקום.
כל המעוניין יכול לעיין בבקשה האמורה במשרדי הועדה המקומית בעיריית בני־ברק, בשעות קבלת קהל הרשאי להגיש התנגדות מנומקת להועדה המקומית תוך 14 יום מיום פרסום זה.
עמוס מר חיים, יו"ר הועדה המקומית לתכנון ובניה בני־ברק

עיריית תל־אביב־יפו

להלן רשימה של מבנים שהוכרזו מבנים מסוכנים עפ"י חוק העזר לתל-אביב-יפו (הריסה מבנים מסוכנים), התשל"ב - 1971 בין התאריכים: 01.07.95-31.07.95.
פרסום זה כדין משיית הודעה לבעלים ולמחזיקים ע"פ חוק העזר.

צ ו 3

כתובת המבנה	גוש	חלקה
איסרליש 6	7109	11
אלחנן יצחק 14	6922	18
אלנבי 56	6917	7
אלנבי 93	6937	32
אסף הרופא 7	7036	99
בוגרשוב 15	6906	110
בן אביגדור 7	6111	83
בן יהודה 156	6902	108
בנבנישתי 4	7084	80
בר כוכבא 52	7092	98
בר כוכבא 69		11
הגר"א 12	6894	28
הרמן כהן 5	6903	29
חוכות הלבבות 42	6972	96
יהודה הנביא 20	6914	77
יונה הנביא 32	6915	19
יוסף הנשיא 6	6934	204
יחיה 8	7001	32
ירמיהו 34	6959	2
ישעיהו 6	6959	28
כנרת 25	6922	115
נדב 32	6135	28
נחמיה 20	7229	43
עזרא הסופר 18	7229	13
פינסקר 23	6910	36
פינסקר 70	7091	72
רוקח 17	7017	3
שור 9	6213	737
שלמה המלך 85	6215	198
שמרלינג 6	6927	11
שניאור זלמן 21	6911	92
תרסיט 7	6904	48

צ ו 4

כתובת המבנה	גוש	חלקה
הגר"א 14	6894	29

צ ו 4 ג'

כתובת המבנה	גוש	חלקה
גרשון 29	7109	183
לבונה 38	6977	97
פתח תקוה, דרך 22	6942	45

בדבר פרטים נוספים נא לפנות למינהל ההנדסה שד' בן גוריון 68 עבור מבנים מסוכנים.

חברת נתיבי איילון בע"מ

מכרז מס' 273/95

לקבלת רשות שימוש במבנן להעתקות אור, ביצוע העתקות אור ושליחויות עבור נתיבי איילון

1. תקופת ההתקשרות המוצעת: שנה אחת (ושתי אופציות נוספות בנות שנה אחת כל אחת).
2. רשאים להשתתף במכרז רק המציעים העונים לתנאים הבאים:
א. המצאת ערבות בנקאית לקיום ההצעה, כמפורט במסמכי המכרז.
ב. המצאת כל האישורים הדרושים לפי חוק עסקאות גופים ציבוריים (אכיפת ניהול חשבונות ותשלום חובות מס), התשל"ו־1976.
ג. המצאת הוכחות בדבר נסיונו של המציע בביצוע עבודות דומות בעבר.
ד. המצאת הוכחות בדבר ציוד ומכונות שברשות המציע.
ה. המצאת המלצות אודות המציע.
3. על המציעים לצרף את כל המסמכים הנ"ל להצעה.
4. את מסמכי המכרז ופרטים נוספים ניתן לקבל, תמורת תשלום של 500 ש"ח (אשר לא יוחזר) אצל מזכירת ועדת המכרזים במשרדי חברת נתיבי איילון בע"מ, רחוב על פרשת דרכים פינת דרך נמיר (רכבת מרכז) ת"א (טל' 03-6931212) בימים א'-ה', בין השעות 09.00-12.00.
5. את ההצעות יש להגיש לתיבת המכרזים המיועדת למכרז הנדון הממוקמת בכתובת הנ"ל, לא יאוחר מתאריך 3.9.1995, עד השעה 12.00 בצהריים.
6. סיור במבנן העתקות האור ייערך בתאריך 27.8.1995 בשעה 10.00. מקום המפגש – משרדי חברת נתיבי איילון בתל אביב.
7. ועדת המכרזים אינה מתחייבת לקבל את ההצעה הזולה ביותר או כל הצעה שהיא.

ד"ר דורון בלשה
מנכ"ל חברת נתיבי איילון בע"מ

להוצאת יבנה בע"מ
ולמנכ"ל מר אבשלום אורנשטיין
לרגל חגיגות 60 שנה להיווסדה
ברכות חמות
תרבות לעם טל. 03-5622727

להוצאת יבנה בע"מ
ולמנכ"ל מר אבשלום אורנשטיין
לרגל חגיגות 60 שנה להיווסדה
שפע ברכות
ואך ברכת תנופה ופיתוח
ענבל הרצאה לאור
אחד העם 3 תל-אביב 65142
טל. 03-5179783 פקס. 03-5100005

הודעה לנושי עזבון המנוחה שולמית גלר ז"ל
נושי עזבון המנוחה שולמית גלר ז"ל אשר נפטרה ביום 30.9.1994 מוזמנים בזאת להגיש תביעותיהם לעזבון.
תוקפה של הודעה זו הינו 3 חודשים מיום פרסומה ולאחר מועד זה יחולק נכסי העזבון בין יורשי המנוחה.
תביעות יש להגיש בכתב למשרד עו"ד אהוד שטיין – רחוב קרליבך 10 תל-אביב – 67132.

תרום דם ותציל חיי אדם

קבלת מודעות אבל
177-022-1516
24 שעות בחיוג חינם

השתתפותנו הכנה באבלם הכבד של חברינו
אבוטבול רפאל ואביטל אפרים
במות האב ז"ל
ועד עובדי חברת החשמל מרחב הדרום

"אינדיגו" הודיעה על הפסדים צפויים ברבעון השני

מאת דן הלוי

הודעה שפירסמה אתמול חברת אינדיגו, על הפסדים צפויים במאזנה ברבעון השני של השנה, גררה ירידה חדה בערך מניותיה בבורסה של ניו יורק.

אינדיגו היא החברה המובילה בעולם בתחום מוצרי הדפסת אופסט דיגיטלית בצבע. על בסיס ניתוח ראשוני של תוצאות העסקיות לרבעון השני של השנה, הודיעה החברה כי מאזניה לתקופה זו, שיפורסמו במועד מאוחר יותר, יכללו הפסדים. את ההפסד היא מייחסת לאספקת ציוד מאוחרת במהלך הרבעון השני, אשר דחתה את ההכנסות לתקופה שאחרי תום הרבעון.

עם זאת דיווחה אינדיגו, כי הוצאות התיפעול שלה באותה תקופה היו בגבולות התחזית המוקדמת. הדבר כולל גם הוצאות הקשורות להרחבת קו מוצרי החברה לתחומי התוויות, ציוד אריזה, הדפסה דקורטיבית והוצאה לאור.

קצב האספקה של מוצרי החברה גדל ברבעון השני ביותר מ־20%, בהשוואה לרבעון הראשון של 1995. צבר ההזמנות נותר ברמה הדומה לזו שבסוף אותו רבעון, ב־31 למרץ השנה. ההנהלה מסרה, כי ההתעניינות בהזדמנויות עסקיות בתחום הדפוס בצבע לסדרות הדפסה קטנות ממשיכה לצמוח. עם זאת, קצב הצמיחה נמוך מן התחזית המוקדמת שנעשתה השנה.

התוצאות העסקיות של אינדיגו לרבעון השני יפורסמו ביום ג' הקרוב, כתום יום המסחר בבורסה של ניו יורק אותו יום.

אינדיגו היא חברה הולנדית, שלה חברות־בנות בישראל ובארה"ב. היא עוסקת במחקר ופיתוח, ייצור, שיווק, הפצה ושירות למוצרי הדפסה אלקטרוניים.

בורסה / איתן יעקבסון

עליות מתונות בשוק המניות

אתמול נרשמה מגמה מעורבת עם נטייה לעליות שערים בשוק המניות. מדד המשתנים נקבע בסיום המסחר על 196.50, בעלייה של 0.43%.

מדד המעו"ף נקבע בסיום המסחר על 198.74, בעלייה של 0.27%.

עם פתיחת המסחר בשוק המניות הודרמו לשוק ביקושים בהיקף בינוני. המסחר במשתנים נפתח במגמה של עליות, ומדד המעו"ף טיפס עד לרמה של 199.7. בשעות הצהריים היתה היחלשות־מה במניות המעו"ף, לאחר שהמשקיעים נבהלו מהתקרבותו של מדד המעו"ף לרמת 200 הנקודות.

עלייה בלטה במניות טבע, בתגובה לעלייתן בניו יורק לרמה של 38.5 דולר ביום שלישי בלילה. מניות טבע נסגרו אתמול בת"א במחיר של כ־38.75 דולר. המשקיעים מצפים לצמיחה של טבע בתחום התרופות הגנריות, כתוצאה ממכירת תרופת הקופאקסון לטיפול בחולי טרשת נפוצה.

האנליסטים מעריכים שרשות התרופות האמריקאית תאשר את שיווק הקופאקסון בארה"ב במהלך 1996. אנליסטים בארה"ב צופים לשיפור ברווחיות טבע ברבעונים הבאים, ופירסמו תחזיות רווח של 1.55 דולר למניה לשנת 1995.

לגבי שנת 1996 קיימות תחזיות רווח שונות. ליהמן בראדרס פירסמו תחזית לרווח של 2.35 דולר למניה, ואילו התחזית של מורגן סטנלי היא לרווח של 1.85 דולר למניה בשנת 1996. בליהמן בראדרס ממשיכים להמליץ על רכישת מניות טבע, ואילו במורגן סטנלי הורידו את ההמלצה מ־OUTPERFORM להמלצה ניטרלית. לפי הערכות, מחיר מניות טבע בניו־יורק ינוע בטווח הקצר בתחום 35־40 דולר.

עלייה חדה בלטה אתמול במניות המפעלים הפטרוכימיים, בתגובה להמלצת קנייה של בנק ברינגס הבריטי. בברינגס צופים לעלייה ניכרת במניות הפטרוכימיים בחצי השנה הקרובה, זאת חרף הירידה במחירי מוצריהם בעולם וירידה נוספת הצפויה בשנת 1996. הם מעריכים שמניות המפעלים הפטרוכימיים נסחרות כיום במכפיל נמוך של כ־5, על בסיס התוצאות הצפויות לשנת 1995.

לפי הערכות של ברינגס, יגיע הרווח של חברת כרמל אוליפינים, המוחזקת בשיעור של 50% על ידי המפעלים הפטרוכימיים, לכ־200 מיליון שקל בשנת 1995. הרווח הצפוי של המפעלים הפטרוכימיים בשנת 1995, לפי הערכה זו, הוא כמאה מיליון שקל.

עלייה מתונה נרשמה במניות אלביט, שנסחרו במחזור בולט של כ־6 מיליון ש"ח.

ירידות בלטו אתמול במניות הכבדות כייל, כור, ים המלח, אידיבי פיתוח ושקם.

בכר"מ נרשמה מגמה של עליות שערים. המחזור במניות הכר"מ הסתכם בכ־33 מיליון ש"ח.

המחזור הכולל במניות: כ־116 מיליון ש"ח.

בשוק צמודי המדד נרשמו עליות שערים, בציפייה למדדים גבוהים יותר בחודשים הקרובים ובתגובה לרמות התשואה הגבוהות לפדיון במנפקי ברוטו, אשר מזמינות רכישות של קונים מוסדיים. בשוק צמודי המדד מופיעים מעט לעת ביקושים מצד הבנקים, "לצורך כיסוי של צבירות כספים חדשות בתוכניות חיסכון צמודות למדד".

בשוק צמודי הדולר נרשמה מגמה מעורבת עם נטייה לעליות שערים.

המשתנים ליום 9.8.95

המניה	שער בנקודות	שינוי נקודי	שינוי %	שער יומי נמוך ב-%	שער יומי גבוה ב-%
אמיס	2411.0	-18.0	-0.7	99.00	100.00
אגן	5080.0	+50.0	+1.0	101.00	102.25
אזורים	2255.0	+6.0	+0.3	101.00	101.00
אחים	7481.0	+74.0	+1.0		
אודין 0.1	439.0	-9.0	-2.0	98.00	98.75
אורמה 1	618.0	+9.0	+1.5	101.50	103.00
אורייב 1	3695.0 הם	+18.0	+0.5	100.00	100.75
אידיבי אחזקות	985.0	-20.0	-2.0	98.00	101.00
אידיבי פיתוח	5366.0	-54.0	-1.0	97.50	99.25
אימון 1	974.0	-15.0	-1.5	98.00	98.50
אלביט 3	21835.0	+316.0	+1.0	99.50	101.25
אלקו החזקות	11076.0	+137.0	+1.3	100.50	101.25
אלקטרה צריכה	2925.0			99.00	100.75
אלרון 3	10089.0	+100.0	+1.0	99.50	101.25
אמב	2532.0	+13.0	+0.5	100.25	101.00
אמריקה אי"ה 4	102.5	+0.5	+0.2		
אפריקה ישראל 1	335484.0			99.75	100.00
אפריקה ישראל 0.1	361049.0	+1796.0	+0.5	100.50	100.75
אקסטיין העמ'	449.0			99.50	100.00
בזן 1	769.0			99.75	100.50
בינלאומי 1	38157.0			99.50	99.75
בינלאומי 5	38090.0	+377.0	+1.0		
ברמ	2204.0			99.75	100.00
בתן 1	2441.0	+16.0	+0.6	101.00	101.00
גביש 1	520.0	+8.0	+1.5	101.50	102.00
גדות אי"ה 2	113.5	+1.0	+0.8		
דגון 1	1053.0	+18.0	+1.8	101.25	102.00
דיסקונט השקעות	18450.0	-377.0	-2.0	97.00	100.50
דיסקונט משכ'	19010.0	+188.0	+1.0	101.00	101.50
דלק 0.1	9071.0	+178.0	+2.0	101.50	102.25
דנקנר 5	2718.0				
הכשרת הישוב	897.0 הם	+9.0	+1.0	101.75	102.50
החברה לישראל 1	23917.0	-60.0	-0.2	99.50	100.25
החברה לישראל 5	23915.0			100.00	100.00
חלל 1	5.0		-1.0	98.75	98.75
טבע 1	117089.0	+3134.0	+2.8	102.00	102.75
טמבור 1	1424.0	+14.0	+1.0	101.00	101.00
[illegible] 1	173589.0	-435.0	-0.2		
יואל 1	110.0			100.00	100.00
ים המלח 0.1	856.0	-6.0	-0.7	97.75	100.00
יבוא השק' 1	1430.0	-7.0	-0.5	98.75	99.50
ישראמקו	2.5		+0.5	102.00	102.00
כבלים 0.25	1921.0	+74.0	+4.0	102.50	104.00
כור 1	25042.0	-63.0	-0.2	99.00	100.50
כור אי"ה ר	109.0	+0.5	+0.3		
כור אופ'	5892.0	+87.0	+1.5	101.00	101.00
כימיקלים לישראל	223.0	-1.0	-0.5	98.50	100.25
כיתן	748.0	+2.0	+0.3	100.00	101.00
כלכלית ירושלים	1059.0 הם	+10.0	+1.0	101.00	101.50
כלל אלקטרוניקה	34296.0	-172.0	-0.5	99.00	100.00
כלל ביטוח	1326.0	+42.0	+3.3	101.00	103.50
כלל ישראל 10	7496.0	-19.0	-0.2	99.25	100.00
כלל סחר 1	659.0			100.50	100.50
כלל תעשיות 1	1811.0	-14.0	-0.7	99.25	99.75
כללי 1	8870.0	+66.0	+0.8		
לאומי	390.0	+5.0	+1.3	101.00	101.50
ליפסקי	225.0	+10.0	+4.5	104.00	105.00
מאיר עזרא 1	1353.0	+3.0	+0.3	100.00	102.00
מבטח שמיר 1	1596.0				
מבני תעשיה	429.0 הם	+2.0	+0.5	100.25	101.00
מהדרין 1	7664.0			99.50	100.00
מגשימים	1759.0	+13.0	+0.8	100.50	101.50
מליבו 5	842.0			99.00	99.00
מתן 1	830.0	+8.0	+1.0	100.25	101.00
מפעלי פלדה	302.0				
משוב מחש' 1	523.0	+5.0	+1.0	101.00	101.00
משכן ב 1	30926.0			100.00	101.00
נייר חדרה	17805.0	+263.0	+1.5	101.50	101.50
נכסים ובנין	20293.0	+201.0	+1.0	101.00	101.00
נטיעול	611.0	+22.0	+3.8	103.50	106.50
נפטא	502.0				
נפטא בכח אי"ה 5	112.5				
ספנות 1	1744.0	+4.0	+0.3	100.00	100.50
סקופ	328.0	+2.0	+0.5	101.00	101.00
עלית 5	1278.0	-6.0	-0.5	99.00	100.50
[illegible] 5	6911.0			100.00	100.00
פלגת ב	243.0 הם	+1.0	+0.5	100.00	101.00
פועלים השק' 1	6918.0	+44.0	+0.5	100.00	101.75
פועלים	510.0	+1.0	+0.3	100.00	101.75
פורמולה 1	1600.0				
פטרוכימיים	1689.0	+80.0	[illegible]	104.50	105.25
פיבי	46107.0	+115.0	+0.3	100.25	101.25
פמפקו	536.0 הם	+18.0	+3.5	103.50	105.00
פקר פלדה 1	15851.0			100.00	100.00
פריון 0.2	9548.0	+48.0	+0.5	100.50	100.50
פרקלאס 1	2104.0			99.00	100.00
צימות	751.0	+17.0	+2.3	100.00	103.00
קווי אשראי	98.0	-2.0	-1.0	97.00	98.00
קרדן השקעות 5	329.0	הפסקת מסחר			
קרור הספקה	2128.0	+52.0	+2.5	100.50	102.50
רב בריח	1145.0	+17.0	+1.5	101.00	102.50
רמניון 1	2546.0	+62.0	+2.5	100.00	103.50
רשת הדבש הכחול	1801.0	+13.0	+0.8	100.50	101.00
שופרסל כ	6001.0	+74.0	+1.3	101.00	102.00
שלמון ת 1	9615.0	+235.0	+2.5	102.00	103.00
שקם	190.5	-1.0	-0.5	98.00	100.50
שקם בקן אי"ה 4	135.0				
תאת 10	1153.0	+34.0	+3.0	103.00	105.00
תאת 5	343.0	+19.0	[illegible]	104.25	106.00
תדיראן	968.0			99.50	100.75

המי"ל יפתח שתי כיתות לימוד לתואר "מוסמך" במינהל עסקים

המרכז הישראלי לניהול (המי"ל), בשיתוף עם התאחדות התעשיינים והאוניברסיטה ברדפורד הבריטית, יפתח באוקטובר 95' שתי כיתות לימוד במסגרת המסלול האקדמי המיוחד לתואר "מוסמך" במינהל עסקים. התוכנית תימשך בין שנה וחצי לשנתיים.

ד"ר יהודה אורבך, מנהל המסלול, ציין כי פתיחת הכיתות נבעה מהביקוש הגדול לתוכנית. לדבריו, התקבלו לתוכנית מעל ל־80 סטודנטים, מתחומי ההנדסה, הכלכלה ומדעי החברה. מרכיבם בגילאי 32־45 ורבע מהם נשים.

תוכנית הלימודים תהיה זהה במתכונתה לזו שבאוניברסיטת ברדפורד, תוך התאמה לצרכים המיוחדים של המנהלים הישראלים. ייחודו של המסלול בשילוב שהוא מציע בין לימודים תיאורטיים למעשיים.

לדברי אורבך תהיה שפת ההוראה אנגלית, שכן מטרת התוכנית היא להכשיר מנהל עסקי־בינלאומי, שיוכל לשלב את ארגונו בכלכלה העולמית – בעיקר בחברות ותאגידים רב־לאומיים דוברי אנגלית.

כך ייראה מסע קידום המכירות, שעורכת חברת "778" מקבוצת תמי' למעון השירות החדש שלה "פרי־פרי". על הקמפיין מופקד משרד הפרסום "מוגל־לוין 2".

התחזקות הדולר גרמה לעליית מדד יולי

מאת אמנון אמר

ההתעוררות הנרשמת בשער הדולר בשבועות האחרונים, גרמה בעקיפין גם לעליית מדד חודש יולי. זאת, בשל הדרך שבה מחשבת הלשכה המרכזית לסטטיסטיקה (הלמ"ס) את סעיף הדיור במדד.

סעיף זה נקבע בעיקר על פי תוצאות סקר מחירי הדירות שבבעלות הדיירים. אולם תוצאות הסקר מפגרות בחודש אחד, ולפיכך מעדכנת הלמ"ס את התוצאות על פי השינויים בשער הדולר ובמדד התשומות בבנייה.

בחודש יולי עלה שערו היציג של הדולר ב־1.3 אחוזים, ועלייה זו תשפיע לפיכך גם על סעיף הדיור ועל מדד יולי כולו. את מדד יולי תפרסם הלמ"ס ביום שלישי בשבוע הבא.

תופעה דומה נרשמה כבר בחודש מאי השנה, שבו עלה שער הדולר ב־1.5 אחוזים. עלייה זאת הספיקה כדי להפוך עלייה מתונה של 0.4 אחוזים בסקר מחירי הדירות, לעלייה של 1.6 אחוזים בסעיף הדיור. בחודש יוני התהפכה המגמה, ושער הדולר ירד ב־1.8 אחוזים. כתוצאה מכך הפכה עלייה של 1.5 אחוזים בסקר מחירי הדירות לעלייה של 0.4 אחוזים בלבד במדד מחירי הדיור.

השינויים בשער הדולר משפיעים גם על מדד שכר הדירה, שגם הוא מהווה מרכיב במדד מחירי הדיור.

בניגוד לחודשיים הקודמים, שבהם עלה הדולר ולאחר מכן שב וירד בחודה, ממשיך שער הדולר לעלות גם בחודש אוגוסט. מתחילת החודש עלה כבר הדולר בכאחוז אחד.

אם מגמה זו תימשך גם בימים הקרובים, יבוא הדבר לידי ביטוי במדד שתפרסם הלשכה המרכזית לסטטיסטיקה בחודש הבא.

קוצ'יק: האוצר לא יסכים לפיצויים של מיליון שקל לעובד ברפא"ל

ח"כ כץ: האוצר מנהל מדיניות זיגזג ומציג עמדות נוקשות מהן הוא נסוג אח"כ

מאת אריה דיין ושירות "דבר"

"האוצר לא יקבל הסכם פרישה, שנותן לחלק מעובדי רפאי"ל פיצויים של מיליון שקל. אתם רואים את האדם הבודד, עבורנו זו הוצאה של מיליארדים". כך אמר אתמול הממונה על השכר באוצר, יוסי קוצ'יק, בישיבה מיוחדת של ועדת העבודה והרווחה. הוועדה כונסה במטרה לשכנע את האוצר לקבל את ההסכם בראשי תיבות שנחתם עם עובדי חטיבת ההסכם הקיבוצי, כפריצת דרך להסכם כולל.

קוצ'יק אמר, כי הורדת 20% בשכר ההיקפי, כפי שמציעים העובדים, איננה מספקת. האוצר תובע הורדה של עד 40%, והעלאת גיל הפרישה המינימלי ל־50 שנה במקום 40, כדרישת העובדים.

לדבריו, השכר הממוצע ברפא"ל הוא כפול בהשוואה לתעשיות הבטחוניות המקבילות, ועלות השכר הכוללת ברשות כבר מגיעה ל־75% מהיקף מכירותיה. לפיכך, אמר קוצ'יק, חייב להתבצע קיצוץ דרמטי בשכר העובדים.

הוא ציין עוד, כי ההסכם שהושג עם העובדים היה מקובל על האוצר באופן עקרוני, אך הנהלת רפא"ל לא היתה רשאית לחתום עליו ללא אישור מפורש מהאוצר. "אנחנו לא חותמת גומי", אמר קוצ'יק, ודחה את הטענה כאילו האוצר אישר את ההסכם וחזר בו לאחר מכן.

יו"ר הוועדה, ח"כ יוסי כץ (עבודה), מתח ביקורת על הדרך בה האוצר מנהל את המו"מ, וקרא לו לאשר לפחות את עקרונות ההסכם ולתת להם תוקף משפטי. "יש לי תחושה קשה שהאוצר מנהל מדיניות זיגזג, ואין זו הפעם הראשונה שהוא נותן סטירת לחי לכנסת. האוצר נוהג להציב לעצמו רף גבוה מדי, שאחר כך גורם לו להתרסק. זה קרה במספנות ישראל ובחברות אחרות, שהגיעו אלינו עם עמדות נוקשות של האוצר. בסופו של דבר, הגיעו להסכם שעלה למדינה יותר כסף מכפי שהיה עולה לו הסתדרו מלכתחילה", אמר כץ.

מנכ"ל רפא"ל, יצחק גת, טען בישיבה כי כל המהלכים היו מתואמים עם קוצ'יק, ולמרות זאת ההסכם לא אושר. הוא הודה שההסכם היה חייב באישור האוצר, והודיע כי ההנהלה תמשיך במו"מ עם העובדים תוך מודעות לפערים בעמדות. לדבריו, לנוכח התנהגות האוצר, הוא שואל את עצמו האם לא כדאי שהעובדים בכל המפעלים הממשלתיים יפסיקו לקיים מגעים עם ההנהלות ויתחילו להתדיין ישירות עם האוצר.

סמנכ"ל למשאבי אנוש ברפא"ל, יוסי פנקובסקי, הציע שלא לדוש בהיסטוריה של המו"מ. הוא ציין, כי אם ההסכם מקובל על האוצר באופן עקרוני, פרט לארבעה נושאים בעייתיים, עדיף לאשר את המוסכם ולהמשיך לדון בשאר הסעיפים, כדי להתקדם.

נציג הוועד, יצחק שטיינר, ציין כי עובדי ההסכם, המהווים כרבע מכלל עובדי רפא"ל, הם היחידים שהסכימו להפיכת הרשות לחברה ממשלתית.

יחד עם זאת, לדבריו, הם משלמים את המחיר היקר ביותר ומהווים כמחצית מכלל העובדים שהממשלה עומדת לפטר. שטיינר תבע מהאוצר לכבד את ההסכם שהושג, ולהמשיך במו"מ לפיתרון המסבר.

שטיינר התפרץ לקראת סיום הישיבה ואמר, "אם תבצעו בנו כמו בפועלים בעזה, תקבלו אינתיפאדה".

אגף התקציבים אישר ביצוע מיידי של השקעות חקלאיות ל־1995

מאת דן הלוי

הממונה על התקציבים באוצר, רן קרול, אישר שלשום העברה מיידית למשרד החקלאות, של שארית התקציב שהוקצה למשרד להשקעות חקלאיות לשנת 95'.

כפי שדווח בשבוע שעבר, עד יולי השנה אישר משרד החקלאות השקעות ב־160 מיליון שקלים, שמהוות את כל התקציב שהוקצה להשקעות חקלאיות השנה, במסגרת החוק לעידוד השקעות הון. האישור שנתן הממונה על התקציבים מהווה נסיגה מעמדה קודמת של האוצר, לפיה יועבר בכל חודש סכום השווה לחלק הי־12 של סך התקציב הנדון, כך שביצוע ההשקעות לא יושלם לפני תום השנה האזרחית.

בשבוע שעבר דחה ראש הממשלה, יצחק רבין, ניסיון של שר האוצר, בייגה שוחט, להתערב בסדרי העדיפויות של משרדי התמ"ס, התיירות והחקלאות. שוחט ניסה להכתיב למשרדים אלה, המופקדים על ביצוע החוק לעידוד השקעות הון, קריטריונים להקצאת ההלוואות והמענקים במסגרת חוק זה.

למעשה, הודף בכך ראש הממשלה נסיון של האוצר לכפות על המשרדים קיצוץ בתקציבי ההשקעות. כך נכשל צעדו הראשון של שוחט בניסיון ליישם את ההחלטה העקרונית שהתקבלה לאחרונה בממשלה, על קיצוץ בתקציב הממשלה ל־1996.

הפעלת מכשירי טלפון סלולריים ליד חומרים דליקים – אסורה

מאת אורי שרון

באזורים שבהם משנעים חומרים דליקים ונפיצים בנמל חיפה, נאסר להפעיל מכשירי טלפון סלולריים, מחשש שניצוץ חשמלי שמקורו במכשירים יגרום להתפוצצות החומרים. זאת, על פי הוראה ממשרד התחבורה.

מחברת מוטורולה נמסר אתמול, כי לא ידוע לה על תופעה כזו, למעט ההפרעה הצפויה למכשירים אלקטרוניים מהפעלת טלפונים סלולריים בקרבתם. יבואן נוקיה הגיב: "זהו קשקוש בגרוש".

קצין הבטיחות וראש צוות החירום בנמל, מנסור מער, מסר שהוא קיבל לפני כמה שבועות חוזר ממשרד התחבורה, שהוכן בשיתוף המוסד לבטיחות ולגיהות במשרד העבודה והרווחה. החוזר אוסר, כאמור, את השימוש בטלפונים סלולריים בטווח של 50 מטר מריכוזי חומרים נפיצים ודליקים. "עוד לא היתה התפוצצות, והלוואי שלא תהיה, אבל אנחנו מקדימים רפואה למכה", אמר דובר הנמל, יוסי רוזנסל. דבר האיסור הופץ בקרב עובדי הנמל ולקוחותיו.

אלי מור, מנכ"ל יורוקום, יבואנית מכשיר טלפון סלולרי מתוצרת נוקיה: "32 מיליון טלפונים סלולריים פועלים בעולם, ואין בהם כל סכנה של ניצוץ חשמלי. מכשיר קשר רגיל פולט קרינה של חמישה ואט, שהם פי תשעה מפליטתו של מכשיר סלולרי. עדיין אין הוכחה שפליטה זו עלולה לגרום לפיצוץ חומרים דליקים או נפיצים, או לגרום להתרסקות מטוסים".

דוברת מוטורולה, ירדנה אסטל: "אנחנו לא שמענו על התופעה הזאת. אני מתארת לעצמי שאם היה משהו כזה, חברת מוטורולה ודאי היתה יודעת על כך, ומנחה את לקוחותיה בהתאם".

ישראל וארגנטינה חתמו על מזכר הבנה כלכלי

מאת אמנון אמר

שר התעשייה והמסחר, מיכה חריש ושר הכלכלה של ארגנטינה, דומינגו קבאלו, חתמו שלשום בבואנוס איירס על מיזכר הבנה כלכלי בין שתי המדינות. המיזכר יוצר תשתיות לקידום יחסי הסחר ההדדיים ולעידוד קשרים בתחומי ההייטק.

שני השרים סיכמו על ענפי יעד עיקריים לעידוד ההשתתפות ההדדית בפרויקטים בתחומי התקשורת, ציוד לימודי ורפואי ואנרגיה.

השר חריש מבקר בארגנטינה במסגרת סיור עבודה של משלחת רשמית, הכוללת גם קבוצה של אנשי עסקים בראשות נשיא התאחדות התעשיינים, דן פרופר. בדיונים שמקיימים שני הצדדים הועלה גם נושא העלאת המכסים, וסוכם לקדם את היוזמה הישראלית להורדת מכסים סלקטיבית. במסגרת השיחות נחתם גם פרוטוקול, שיאפשר ניצול קו אשראי בהיקף של מאה מיליון דולר לצורך הרחבת הסחר בין שתי המדינות.

ממינהל סחר החוץ במשרד התעשייה והמסחר נמסר אתמול, כי הייצוא הישראלי לארגנטינה הסתכם בשנה שעברה בכ־76 מיליון דולר, ואילו היקף הייבוא הגיע לכ־45 מיליון דולר. מארגנטינה ימשיך השר חריש לביקור בצ'ילה ובקולומביה.

ריבית של 4.75% לשנה בתוכנית חיסכון של בל"ל

מאת כתבנו הכלכלי

בנק לאומי יוצא בתוכנית חיסכון חדשה, שבה יקבלו החוסכים בשלוש השנים הראשונות ריבית בשיעור של 4.75% לשנה.

התוכנית היא לתקופה של עד עשר שנים, כאשר החל מהשנה הרביעית תתבסס הריבית על ממוצע הריבית על הלוואות למשכנתאות, שמתפרסם על ידי בנק ישראל, בניכוי מרווח קבוע בשיעור של 1.25%.

התוכנית מאפשרת לחוסכים נקודות יציאה בתום שלוש שנים לחיסכון, ולאחר מכן מדי שנה. בנק לאומי רשאי לשנות את תנאי התוכנית או להפסיקה בכל עת.

7 הסכמי עבודה קיבוציים נחתמו בין הסתדרות חיפה לחברות ניקיון וכ"א

מאת אורי שרון

שבעה הסכמי עבודה קיבוציים חדשים נחתמו בשבועות האחרונים בין ההסתדרות במרחב חיפה, לבין חברות לשירותי ניקיון וכוח אדם באיזור חיפה והקריות, בהן מועסקים 1,600 עובדים.

זו פעם ראשונה בתולדותיה של הסתדרות המרחב, שנציגי אגודת התעשייה הזעירה והשירותים חותמים על הסכמי עבודה קיבוציים עם סקטור שלא היה מאורגן כלל בהסתדרות הכללית.

ראש האגודה, פליקס אמולג, מנהל כיום מו"מ עם הנהלות 10 חברות דומות, המעניקות גם שירותי שמירה המעסיקות כ־3,000 עובדים.

על פי ההסכמים, התחייבו המעסיקים לשלם לעובדיהם את שכרם במועד, בצירוף תלושי משכורת. עוד התחייבו המעסיקים לשלם לעובדיהם תמורת שעות נוספות, הוצאות נסיעה ודמי כלכלה והבראה.

מתחילת השנה אורגנו בהסתדרות יותר מ־12,500 עובדים בתחומי התעשייה הזעירה והשירותים, המועסקים בכ־70 מקומות עבודה במרחב חיפה. כמו כן עוגנו זכויותיהן של כמה מאות עוזרות בית ומטפלות.

הסכם בין "רולס־רויס" לבין הרשות לשיתוף פעולה תעשייתי

מאת כתבנו הכלכלי

חברת רולס רויס, יצרנית מנועים תעופתיים ותעשייתיים שמרכזה באנגליה, המעסיקה כ־50 אלף עובדים, חתמה לאחרונה על הסכם רכש גומלין עם הרשות לשיתוף פעולה תעשייתי (רשפ"ת).

תוקף ההסכם הוא 10 שנים, והוא יחול על כל מכירותיה העתידיות של חברה זו לחברת אל־על. את ההסכם אישר סמנכ"ל הרשות לשיתוף פעולה תעשייתי, אפרים שוהם.

מהרשפ"ת נמסר, כי מטוסי בואינג 757 של "אל־על" כבר מצוידים במנועי "רולס רויס", הסכם השת"פ יחול גם על רכישות חלקי חילוף למנועים אלו ע"י "אל־על".

עד כה מילאה חברת "רולס רויס" את מחויבויותיה לרכש גומלין, והסכם המסגרת שנחתם אמור להביא לתנופה מחודשת בפעילות המשותפת של החברה עם התעשייה הישראלית, עוד לפני שחברת "אל־על" החליטה באלו מנועים לצייד מטוסים שאותם תרכוש בשנים הקרובות.

שערי מטבעות חוץ לתאריך 09.08.95

המטבע	שער יציג	בנק לאומי מזומנים קניה	בנק לאומי מזומנים מכירה	בנק לאומי העברות והמחאות קניה	בנק לאומי העברות והמחאות מכירה	בנק הפועלים מזומנים קניה	בנק הפועלים מזומנים מכירה	בנק הפועלים העברות והמחאות קניה	בנק הפועלים העברות והמחאות מכירה	בנק דיסקונט מזומנים קניה	בנק דיסקונט מזומנים מכירה	בנק דיסקונט העברות והמחאות קניה	בנק דיסקונט העברות והמחאות מכירה
1 סל	3.4974	–	–	–	–	–	–	–	–	–	–	–	–
1 דולר	3.0200	2.94	3.09	2.9963	3.0447	2.95	3.09	2.9910	3.0394	2.95	3.09	2.9953	3.0439
1 ליש"ט	4.8311	4.71	4.95	4.7968	4.8742	4.72	4.95	4.7842	4.8614	4.72	4.94	4.7926	4.8706
1 מארק גרמני	2.1441	2.09	2.20	2.1274	2.1618	2.09	2.20	2.1224	2.1567	2.11	2.21	2.1259	2.1604
1 פרנק צרפתי	0.6201	0.60	0.64	0.6154	0.6254	0.60	0.64	0.6154	0.6254	0.60	0.63	0.6151	0.6251
1 גולדן הולנדי	1.9135	1.86	1.96	1.8992	1.9299	1.87	1.96	1.8982	1.9289	1.87	1.96	1.8980	1.9288
1 פרנק שווצרי	2.5867	2.52	2.65	2.5698	2.6113	2.53	2.65	2.5663	2.6078	2.55	2.67	2.5649	2.6066
1 כתר שוודי	0.4219	0.41	0.44	0.4186	0.4254	0.41	0.44	0.4187	0.4255	0.41	0.44	0.4178	0.4251
1 כתר נורבגי	0.4864	0.47	0.50	0.4852	0.4931	0.48	0.50	0.4815	0.4894	0.48	0.57	0.4849	0.4928
1 כתר דני	0.5529	0.53	0.57	0.5487	0.5576	0.54	0.57	0.5474	0.5563	0.54	0.57	0.5478	0.5567
1 מרק פיני	0.7152	0.69	0.74	0.7095	0.7210	0.70	0.73	0.7079	0.7194	0.69	0.73	0.7080	0.7202
1 דולר קנדי	2.2218	2.16	2.28	2.2052	2.2408	2.17	2.27	2.2013	2.2369	2.17	2.28	2.2075	2.2433
1 דולר אוסטרלי	2.2407	2.18	2.30	2.2238	2.2597	2.15	2.31	2.2206	2.2567	2.16	2.29	2.2228	2.2589
1 ראנד דרא"פ	0.8374	0.75	0.85	0.8308	0.8443	0.67	0.85	0.8292	0.8427	0.71	0.83	0.8306	0.8442
10 פרנקים בלגיים	1.0425	1.01	1.07	1.0347	1.0514	1.01	1.07	1.0328	1.0495	1.01	1.07	1.0331	1.0499
10 שילינג אוסטריים	3.0487	2.97	3.12	3.0246	3.0734	2.97	3.12	3.0205	3.0693	3.01	3.15	3.0229	3.0719
1000 לירטות איטלקיות	1.9045	1.85	1.95	1.8865	1.9170	1.85	1.97	1.8841	1.9146	1.87	1.97	1.8879	1.9186
100 ינים יפנים	3.3029	3.21	3.38	3.2718	3.3246	3.22	3.37	3.2707	3.3235	3.22	3.37	3.2693	3.3224
1 דינר ירדני	4.3488	4.15	4.44	–	–	4.15	4.44	–	–	–	–	–	–
1 לירה מצרית	0.9513	0.85	0.93	–	–	0.85	0.91	–	–	–	–	–	–
ECU	3.9927	–	–	3.9644	4.0284	–	–	3.9562	4.0201	–	–	3.9625	4.0268
1 פאונד אירלנד	–	4.81	5.06	4.9020	4.9811	–	–	4.8989	4.9780	4.83	5.05	4.9018	4.9814
100 פזטה ספרד	2.5114	2.44	2.57	2.4909	2.5311	2.46	2.63	2.4894	2.5297	2.48	2.59	2.4915	2.5319
1 ניו זילנד	–	1.95	2.05	1.9883	2.0204	–	–	1.9847	2.0168	–	–	–	–
100 דרכמה יוונית	–	–	–	–	–	1.31	1.44	1.3177	1.3391	–	–	–	–
100 לירות לבנוניות	0.1830	–	–	–	–	0.20	0.30	–	–	–	–	–	–
1 דולר הונג קונג	–	–	–	0.3872	0.3935	–	–	–	–	–	–	–	–
1 דולר סינגפור	–	–	–	2.1448	2.1794	–	–	2.1410	2.1756	–	–	–	–
1000 לירה טורקית	–	–	–	–	–	–	–	–	–	–	–	–	–
1 לירה קפריסין	–	–	–	–	–	–	–	–	–	–	–	–	–

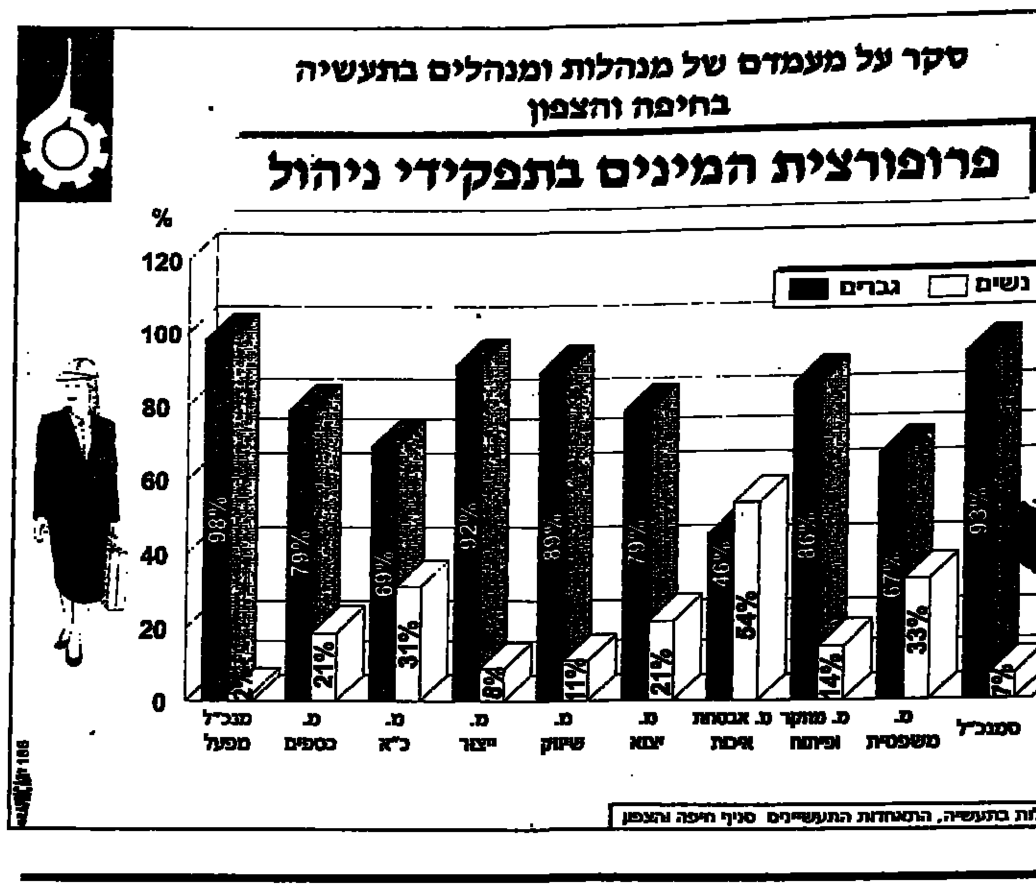

המקור: פורום מנהלות בתעשייה, התאחדות התעשיינים סניף חיפה והצפון

שגב: עדי אמוראי יסיים את כהונתו ב"חברת החשמל" באוקטובר השנה

באשר לטענות שהוא מתכנן להציב מינוי פוליטי, אמר שגב: זהו מסע השמצות נגדי

מאת אריה דיין

לדברי שר האנרגיה, גונן שגב, יסיים יו"ר מועצת המנהלים של חברת החשמל, עדי אמוראי, את כהונתו במועד שנקבע בחוק, באוקטובר השנה. זאת, למרות כל הלחצים המופעלים לשם הארכת כהונתו של אמוראי, ועל אף "כל המעשים המכוערים שנעשים סביב העניין", כהגדרתו. שגב אמר את הדברים אתמול, במהלך דיון בוועדת הכלכלה של הכנסת.

מינויו של יו"ר חדש למועצת המנהלים של חברת החשמל טעון אישורים של שר האוצר ושר האנרגיה. שר האוצר, אברהם שוחט, מצדד בהמשך כהונתו של אמוראי.

לפני כשלושה שבועות העלה ח"כ דן תיכון במליאת הכנסת הצעת חוק פרטית, שנועדה להאריך את תקופת כהונתם של יושבי הראש של כל החברות הממשלתיות הגדולות. תיכון התכוון, בעצם, להארכת כהונתו של אמוראי, אבל הרחיב את הצעתו לעבר החברות האחרות, כדי שלא ניתן יהיה לפסול את הצעתו בנימוק שהיא "פרסונלית".

הצעה זו נדונה במליאה באותו יום בו נערכה ההצבעה על הצעת החוק של ח"כ אביגדור קהלני בעניין רמת הגולן, והשר שגב התנה את הצבעתו נגד חוק הגולן בהתנגדות הקואליציה להצעת תיכון. תיכון הסכים, ברגע האחרון, להפוך את הצעת החוק להצעה לסדר, ומליאת הכנסת העבירה אותה לדיון בוועדת הכלכלה.

אתמול, בפתיחת הדיון עליה בוועדת הכלכלה, טען ח"כ תיכון כי שר האנרגיה מתכוון למנות במקום אמוראי "מינוי פוליטי". "אי אפשר לחיות בלי חשמל", אמר תיכון, "אבל בהחלט אפשר לחיות בלי השר שגב". יו"ר הוועדה, ח"כ גדעון פת, הודיע כי להמשך הדיון בעניין יזמן גם את השר שוחט, "בתקווה ששר זה או הוא יגיע להסכמה עם השר שגב".

שר האנרגיה קבל באוזני חברי הוועדה על הצעתו של ח"כ תיכון, וטען כי נעשו בכנסת "מעשים מכוערים". לדבריו, הם נעשו על ידי "עובדות בחברת החשמל חברה בדירקטוריון החברה", שבשעת ההצבעה במליאה ניסו לשכנע חברי כנסת שלא להיכנס למליאה כדי שלא יצביעו נגד הצעתו של תיכון.

"כל זה", אמר שגב, "לא יזיז אותי מעמדתי להביא לסיום כהונתו של אמוראי באוקטובר הקרוב. איני מוכן לדון בעניין הפרסונלי, אלא רק בעניין העקרוני. מדובר בעיקרון של זכותו של השר הממונה לא לחדש ליו"ר דירקטוריון, או לחבר בו, תקופת כהונה שהסתיימה. אין כאן לא הדחה ולא פיטורין, אלא סיום כהונה על פי החוק".

הטענה בדבר כוונתו למנות במקום אמוראי מינוי פוליטי היא, לדברי שגב, חלק ממסע השמצות מאורגן. "אני מתנגד למינויים פוליטיים", אמר וציין כי ארבעת החברים שמינה עד כה למועצת המנהלים של חברת החשמל אינם קשורים בפוליטיקה. "אני מציע לכולם להמתין ולראות מי המועמד שלי לתפקיד יו"ר חברת החשמל", הוא הוסיף. "אם יתברר כי מדובר במינוי פוליטי או במינוי שיפגע בפעילות העסקית של החברה, אהיה מוכן לשמוע ביקורת ולעבור בפניה".

בהופעתו בוועדה אתמול התייחס שגב גם לפרסום, לפיו ניסה להשפיע על חברי ועדת המכרזים של חברת החשמל כדי שיבחרו, במסגרת מכרז לרכישת כבלים, בחברה גרמנית שהקימה שותפות עם איש העסקים הישראלי יולי עופר. "גם זו השמצה חסרת בסיס", אמר שר האנרגיה. לדבריו, כל מה שעשה בעניין הוא לבקש מאמוראי וממנכ"ל חברת החשמל, רפי פלד, להתייחס לאפשרות שאם החברה הגרמנית תזכה במכרז, יותר לה לייצר את הכבלים במפעל שבכוונתה להקים בישראל בשותפות עם עופר.

"השיקול שהנחה אותי בעניין", הסביר שר האנרגיה, "הוא האפשרות לספק עבודה למאות עובדים ישראליים בצפון הארץ, שהוא איזור מוכה אבטלה". מדובר במפעל שיקום בציפורי, הוסיף, ושעתיד לספק עבודה לכ־250 עובדים.

"מובן מאליו שאם החברה לא תעמוד בקריטריונים הנדרשים, היא לא תזכה במכרז", אמר שגב. הוא הוסיף כי המכרז עדיין לא נפתח, וכי הוא אפילו לא יודע את שמותיהם של חברי ועדת המכרזים של חברת החשמל.

נדחתה החתימה על הסכם האנרגיה בין ישראל לירדן

בעקבות גילוי קרינה רדיו אקטיבית בגבול ● הירדנים מינו ועדת בדיקה

(עתים) במשרד האנרגיה והתשתית ממתינים בימים אלה להבהרות ממשרד החוץ, באשר לסיבות שבגללן נדחתה החתימה על ההסכם לשיתוף פעולה בענייני אנרגיה בין ישראל לבין ירדן. נראה שמדובר בקרינה רדיו אקטיבית שגילו הירדנים בגבול, ואשר הם מבקשים לברר את פישרה.

ההסכם בין משרדי האנרגיה הישראלי והירדני אמור היה להיחתם כבר בשבוע הבא, והוא ממסד את ההבנות שהושגו במשא ומתן ארוך ומייגע בין שני הצדדים.

ככל הנראה, התעכבה החתימה בשל בקשה ירדנית. דוברת משרד האנרגיה מסרה, כי בשלב זה לא הועברו הנימוקים לבקשה זו לידיה. הן הוגדרו על ידי משרד החוץ, המשמש מתווך בין משרד האנרגיה הישראלי לבין הצד הירדני, כ"סיבות טכניות".

אלא שמתברר, כי זמן קצר ביותר לפני תאריך החתימה המיועדת של ההסכם, גילו הירדנים כמויות חשודות של קרינה רדיו אקטיבית בדרום הממלכה, סמוך לגבול הישראלי. החשד המיידי הופנה לעבר הכור הגרעיני הישראלי, הפועל בסמוך לדימונה.

גילוי זה גרם לחששות כה כבדים ברבת עמון, עד כי ממשלת ירדן יזמה לכך ישיבה שלמה. בישיבה הוחלט להקים ועדה לטיפול בעניין, שבה חברים שרי הבריאות והאנרגיה הירדניים. הוועדה הורתה על קיום בדיקות של דגימות מים וקרקע מאזורים הסמוכים למקום איתור הקרינה.

אם תוצאות הבדיקות לא יטילו את האחריות כולה על הכור הגרעיני הישראלי, סביר להניח כי עם סיומן יודיעו הירדנים כי הם מוכנים לקיים את טקס החתימה.

אך יתכן כי יתגלו ממצאים המורים יותר בבדיקות, ואז ידרשו הירדנים הסברים מממשלת ישראל, ואולי אף ירצו להכניס שינויים של הרגע האחרון בהסכם.

שגב מציע שיתוף פעולה ישראלי־מצרי בפיתוח "חשמל נקי" לאזורנו ולאירופה

מאת דן הלוי

שר האנרגיה, גונן שגב, סבור כי שיתוף פעולה ישראלי־מצרי בפיתוח מקורות אנרגיה חלופיים, עשוי לאפשר להן שיווק של "חשמל נקי" במחיר כלכלי לשאר מדינות האיזור. שגב אף הוסיף, כי הדבר טומן בחובו אפשרות לאספקת אנרגיה לאזורים אחרים, כמו אירופה.

דברים אלה אמר שר האנרגיה בפגישה שהתקיימה בשבוע שעבר בלשכתו עם משלחת ממשרד החשמל המצרי, המבקרת עתה בישראל.

המשלחת המצרית באה להשתתף בסדנה בינלאומית לאנרגיות חלופיות, שאורגנה על ידי משרד האנרגיה והתשתית בבית ברל. בין חבריה – משלחת ד"ר אנג'ג', העומדת בראש צוות האנרגיה המצרי, במסגרת קבוצת העבודה המשותפת לשתי המדינות.

שגב הודיע לאורחים, כי בעוד כחודש יבקר באה"ב לצורך חתימה על מזכר הבנה בנושא אנרגיה באיזור. הוא הביע סיפוק על תחילת פעולתו של צוות משותף, שהוקם על ידי שרי האנרגיה והחשמל של שתי המדינות.

"כעת", הוסיף השר, "יש לקבוע יעדים לפעולה משותפת של שתי המדינות, אותם אביא לדיונים שאקיים באמריקה על מזכר ההבנה". שר האנרגיה מקווה, שהחתימה על מזכר ההבנה היא שתיתן רוחב לשיתוף פעולה בנושא פיתוח אנרגיה נקייה במחיר כלכלי.

במהלך שהותם בארץ, התוודעו האורחים המצריים לכמה פרויקטים של אנרגיות חלופיות בשלבי פיתוח שונים, ביניהם מגדל השמש במכון וייצמן והאורבות שרב בטכניון.

האורחים הביעו את התרשמותם מהניסיון והידע הרב שצברה ישראל בתחומים אלה.

דוברת משרד האנרגיה, אורלי וייצנברג, ציינה כי באתרים אלה פותח בשנים האחרונות ידע ישראלי מתקדם מאוד, המעורר עניין רב גם בחוגים מקצועיים במדינות אירופה המערב.

ממשלת קפריסין פנתה לאזרחיה למשרד החקלאות, בהצעה לתרום לישראל כמה אלפי שתילים של עצי יער.

מדובר באורנים וסוגי שתילים אחרים, הדרושים לקרן הקיימת כדי לשקם את היער "ביער ירושלים", שעלה באש בדליקת הענק שהשתוללה באיזור בתחילת יולי.

במשרד החקלאות נמסר, כי הפנייה התקבלה בברכה והועברה לבדיקה ברשות להגנת הצומח, כדי לוודא שהמתווה הקפריסאית לא תחדיר לארץ בשוגג מחלות העלולות לפגוע באוכלוסיית הצומח בישראל.

15% מהמנהלים בתעשייה בחיפה והצפון – נשים

מאת אורי שרון

בחיפה והצפון ישנן 895 מנהלות בתעשייה, המהוות כ־15% מכלל המנהלים בתעשייה באיזור זה. כך עולה מסקר שערך פורום המנהלות בתעשייה של התאחדות התעשיינים בחיפה והצפון. הסקר נערך ב־105 מפעלים, שהיוו מדגם מייצג של כל המפעלים במחוז.

עוד עולה ממנו: מנהלות הכספים במפעלי חיפה והצפון מהוות 21% מכלל מנהלי הכספים. 31% הן מנהלות כוח אדם, 54% מנהלות אבטחת איכות, 67% מנהלות המחלקות המשפטיות, 21% מנהלות יצוא, 14% מנהלות מחקר ופיתוח, ורק 2% – מנכ"ליות. מספרן של מנהלות מכלל העובדים בארגון הוא בממוצע 2.8, בעוד שהמספר הממוצע של המנהלים הוא 11.

מרבית המרואיינים השיבו כי אין הבדל בין מנהלים למנהלות בתחום הערכת תיפקוד הנהלה. לשאלה מי טוב יותר בתחום יחסי אנוש – 29% מן המרואיינים השיבו כי הנשים טובות יותר, לעומת 2% בלבד שהצהירו כי הגברים טובים יותר בתחום זה.

בתשובה לשאלה מי טוב יותר בתחום קבלת ההחלטות, ענה 1% שנשים טובות יותר, לעומת 15% שצידדו בגברים. בתחום לקיחת אחריות: 4% טוענים שנשים טובות, בעוד 14% גורסים שגברים טובים יותר. הגיל הממוצע של המנהלים – 45, ושל המנהלות – 40. שעות עבודה ליום, בממוצע: המנהלים – עשר שעות, המנהלות – תשע שעות.

האם שירות מילואים מפריע לעבודה? 80% מהמרואיינים השיבו בחיוב. האם חופשת לידה מפריעה? 51% טענו שכן.

החלה סלילתו של כביש עוקף לאזור התעשייה כרמיאל

(ע.) – בכרמיאל החלה סלילתו של כביש עוקף אל אזור התעשייה בעיר.

את עבודות הסלילה ימימן משרד התעשייה והמסחר. עלות הכביש החדש כ־2.8 מיליון שקלים, בפריסה דו שנתית. אורכו הכולל של הכביש, יהיה כ־4 ק"מ.

בשלב הראשון, ייסלל קטע באורך של כ־2.5 ק"מ, שיסיט חלק גדול מהתנועה לאיזור התעשייה וממנו לשכונות הדרומיות של העיר, ויקל בכך על עומסי התנועה במרכז כרמיאל בשעות השיא.

במסגרת העבודות לסלילת הציר החדש יתבצע באיזור טיפול נופי וכן תבוצענה עבודות, שתאפשרנה גישה ישירה מחוץ לעיר אל האמפיתיאטרון. כמו כן, יוקם מגרש חנייה גדול, בנוסף לזה הקיים היום, ליד האמפיתיאטרון בעיר.

אנשי מינהל ההנדסה בעיריית כרמיאל מסרו, כי במסגרת העבודות יושקם חלק ממערכת הביוב באיזור ותיסלל דרך גישה אל יער צה"ל, שיהפוך בעתיד לאתר נופש ובילוי.

נחנך משרד הערוץ השני בעפולה

(עתים) במעמד שר הדתות, פרופ' שמעון שטרית ומנכ"ל הערוץ השני, נחמן שי, נחנך אתמול בגבעת המורה, בסמוך לעפולה, משרד חדש של הערוץ השני.

שי אמר, כי הקצב בו נפרסים משדרי הערוץ השני הוא איטי מאוד, בגלל התנגדויות שונות ובעיות בירוקרטיות הכרוכות בהתקנת כל אנטנה בפני עצמה. הוא מסר כי השנה, בנוסף לאנטנה החדשה בגבעת המורה, תותקן אנטנה נוספת עם משדר חיזוק בבני יהודה שברמת הגולן ואנטנה נוספת באילת.

ראש עיריית עפולה, צדוק נאווי, אמר: "למתנה יפה מזו לחגיגות ה־70 של עפולה לא יכולתי לצפות".

עיריית חיפה פועלת לגביית דו"חות חניה שהצטברו

מאת אורי שרון

עיריית חיפה גבתה בחודשים האחרונים 550 אלף שקלים מדו"חות חניה שלא שולמו משנת '87.

היה זה במסגרת פעילותה להעמקת הגבייה של דו"חות שהצטברו. חשבונות הבנק של נהגים שלא סילקו את חובם עוקלו, ובימים אלה שולחת העירייה לבתי החייבים הודעות ובהן ריכוז החובות בגין דו"חות חניה. העירייה מוכנה להגיע איתם להסדר תשלומים.

מן העירייה נמסר, כי צוות שהוקם במשרד התחבורה אמור למסור עד סוף החודש את המתכונת הסופית לעיכוב רשיונות נהיגה, בגין אי תשלום חובות לרשויות המקומיות.

מניית זהב מ"דשנים" – תמורת אי פיטורי עובדים

(עתים) ראש עיריית קריית אתא, דוד ראם, תבע לקבל מניית זהב ממפעל דשנים, במטרה למנוע פיטורי עובדים. הנהלת המפעל מבקשת לפטר כ־350 מתוך כ־600 העובדים, בשל המצב אליו נקלע המפעל, הכולל גם חובות בסכום של כמה עשרות מיליוני שקלים לעיריית קריית אתא בשל אי־תשלום מסי ארנונה.

ראם אמר כי הוא מוכן להקל בנטל המיסים, אם ההנהלה תתחייב שלא לפטר עובדים, וכי העירייה מוכנה להעניק סיוע בניהול ובידע להצלת המפעל.

אם שותים - לא נוהגים!
בשביל זה יש חברים

שערי קרנות הנאמנות ליום 9.8.95

שם הקרן	מחיר יחידה	מחיר פדיון	שנויים נומינליים: יומי בנקודות	יומי באחוזים	באחוזים מתחילת החודש	באחוזים מתחילת השנה	חודשי ממוצע
מניות							
אוהבית מניות*	117.88	115.36	+0.02	+0.02	+3.09	+15.65	+2.01
אוצר מניות	81.62	80.14	+0.36	+0.45	+3.53	+7.87	+1.04
אחריות מניות	265.88	260.94	+0.75	+0.29	+2.69	-1.68	-0.23
אייל מניות והמדדים*	107.74	107.09	+0.79	+0.74	+3.92	+7.36	+0.98
אילנות שחקים	51.94	50.99	+0.37	+0.73	+4.55	+0.26	+0.03
אנליסט מניות	869.11	848.52	+4.68	+0.55	+3.58	+9.75	+1.28
אמפה	222.25	218.14	+0.74	+0.34	+3.04	+3.59	+0.48
אנקור	650.47	634.99	+2.71	+0.43	+4.17	+4.15	+0.56
אפיקים מניות	211.71	208.90	+1.73	+0.84	+5.01	+2.45	+0.33
אפסילון 36	69.49	68.60	+0.50	+0.73	+4.80	-2.86	-0.40
אפסילון מניות	138.83	136.19	+1.38	+1.01	+4.72	-8.96	-1.28
ארז	251.49	246.71	+0.57	+0.23	+4.03	+4.83	+0.65
אש	601.50	588.60	+3.79	+0.65	+4.61	+0.60	+0.08
אתגר	117.52	116.22	+0.49	+0.42	+2.80	+8.26	+1.09
בטוחה מניות	3698.34	3648.89	+15.98	+0.44	+3.20	+5.42	+0.73
ברק	160.44	157.39	+0.46	+0.29	+3.56	+4.03	+0.54
דוברת שרם מניות	80.95	79.23	+0.33	+0.42	+3.64	+10.56	+1.39
הראון–לביא מניות והמ'	105.00	103.03	+0.25	+0.24	+4.94	+3.29	+0.44
זמיר	628.49	616.88	+3.01	+0.49	+4.77	+2.48	+0.34
יער	63.96	63.74	+0.06	+0.09	+2.49	-8.21	-1.17
כוכב	125.89	123.50	-0.15	-0.12	+3.50	+0.89	+0.12
כללי מניות המדדים	127.21	125.53	+0.77	+0.62	+3.25	+22.36	+2.80
כניק	229.17	224.94	+2.13	+0.96	+5.09	+6.92	+0.92
כיטב אופציות	43.12	42.40	+0.31	+0.74	+5.50	-6.24	-0.88
מיטב מניות	159.42	157.57	+1.13	+0.72	+3.69	+2.56	+0.35
מעגל	72.60	71.95	+0.38	+0.53	+4.20	+12.72	+1.65
מפתן	94.53	93.72	+0.59	+0.63	+4.59	+9.19	+1.21
מרכזית מניות והמדדים	57.71	57.17	+0.30	+0.53	+3.79	-1.74	-0.24
נילי	775.28	764.36	-0.25	-0.03	+3.09	+4.03	+0.54
נמרצת	66.55	65.32	+0.31	+0.48	+3.34	+8.22	+1.09
נסיכה קונטיננטל	50.85	49.88	+0.27	+0.54	+3.87	-3.50	-0.49
תשואה מניות	306.27	304.33	+1.60	+0.53	+3.87	+6.38	+0.85
סימודן מניות והמדדים*	109.11	107.39	+0.54	+0.51	+1.93	–	–
ספנות מניות	64.97	64.70	+0.33	+0.51	+4.76	+1.20	+0.16
עדיף	107.28	105.36	+0.69	+0.66	+5.17	+4.87	+0.65
עמדה פז	134.25	132.74	+0.86	+0.65	+3.96	+7.77	+1.03
עבודה שלהבת	166.04	164.80	+1.49	+0.91	+4.17	-5.19	-0.73
עמדה שני	79.62	79.13	+0.44	+0.56	+3.60	+5.68	+0.76
פיא אודם	854.93	839.38	+1.40	+0.17	+3.99	+6.25	+0.83
פיא זינק	53.47	53.15	+0.40	+0.76	+4.63	+0.83	+0.11
פיא יהלום	823.66	808.59	+2.45	+0.30	+3.98	+3.04	+0.41
פיא מכלול	549.77	539.86	+1.11	+0.21	+3.94	+7.58	+1.01
פיא נמר	119.17	116.97	+0.71	+0.61	+5.08	-2.07	-0.29
פסגות מבט לשלום	90.46	88.76	+0.51	+0.58	+4.34	+7.94	+1.05
פסגות מניות	576.10	572.34	+3.00	+0.53	+4.34	+7.58	+1.01
פסגות על	66.68	65.42	+0.38	+0.58	+4.29	+10.13	+1.33
ציון משאבים מניות והמ'	122.44	121.52	+0.86	+0.71	+3.76	+9.54	+1.26
צמיחה מניות	475.15	472.10	+2.65	+0.56	+4.20	+9.18	+1.21
קפיטל מניות	74.40	73.36	+0.21	+0.29	+3.81	+3.41	+0.46
קרן זהב מניות	48.06	47.02	–	–	+5.28	-14.63	-2.14
רשם 90	201.28	196.84	+1.67	+0.86	+5.62	-10.43	-1.50
שטק	693.47	680.69	+4.90	+0.73	+4.36	+7.96	+1.05
תשואות–סופר	115.02	112.08	+1.04	+0.94	+5.52	+12.08	+1.57
מניות לפי שיטת מסחר							
אופיר	99.13	98.19	+1.12	+1.15	+4.66	-13.14	-1.91
אומגה*	100.49	100.14	+1.13	+1.14	+4.79	+0.39	+0.05
אילנות כר"ם	145.94	145.06	+1.12	+0.78	+4.81	+5.44	+0.73
אנליסט אגרסיבית	113.69	110.97	+1.00	+0.91	+4.54	+10.58	+1.39
גל	92.24	81.10	+0.26	+0.32	+2.76	+9.31	+1.23
דובדבן	1932.37	1896.89	+9.97	+0.53	+3.32	+7.57	+1.00
דוברת שרם כר"ם	102.14	100.01	+1.02	+1.03	+5.79	+9.25	+1.22
זיק	340.29	332.33	+2.91	+0.88	+4.45	+3.27	+0.44
מיטב כר"ם*	100.66	100.04	+0.04	+0.04	+0.29	+0.29	+0.04
מרכזית משתנים	211.34	210.64	+1.56	+0.75	+2.40	-3.58	-0.50
פרץ	374.26	371.10	+2.20	+0.60	+3.16	+11.22	+1.47
עמדה כר"ם	1675.24	1656.44	+17.63	+1.08	+4.57	+4.33	+0.58
עבודה משתנים	1481.29	1475.51	+8.17	+0.56	+2.69	+10.05	+1.32
פיא בדולח	687.56	683.47	+0.84	+0.12	+3.33	+10.64	+1.40
פסגות ליביק	232.52	229.33	+1.12	+0.49	+3.42	+11.78	+1.54
ציון משאבים – כר"ם	99.66	98.94	+1.03	+1.05	+5.09	+8.81	+1.16
תור	307.12	303.67	+1.00	+0.33	+2.92	+5.54	+0.74
מניות ענפי							
אורדן חו"ל	76.22	74.53	–	–	+1.97	+2.32	+0.31
אחריות נדל"ן	199.57	195.35	+0.89	+0.46	+3.32	-1.09	-0.15
אחריות נפט ומ'	122.86	120.29	-0.22	-0.18	+0.44	-25.61	-3.97
אילנות פיננסים	66.24	65.00	+0.68	+1.06	+4.62	+2.70	+0.37
אילנות תקשורת וכ'	65.32	64.09	+0.50	+0.79	+3.30	+13.39	+1.74
אנליסט תעשיות	269.84	263.43	+1.59	+0.61	+3.61	+9.84	+1.29
בריאב	61.85	61.16	+0.68	+1.12	+6.51	+9.80	+1.29
דקל	2203.60	2190.32	+11.12	+0.51	+3.28	+11.38	+1.49
הון פק"ן	68.85	67.58	+0.70	+1.05	+4.40	-1.21	-0.17
זינגר ברנע פיננשל	79.80	78.37	+0.47	+0.60	+3.27	-6.48	-0.91
כיביקל פק"ן	89.03	87.40	+0.94	+1.09	+5.30	+14.13	+1.83
להק סלעית	106.29	104.33	+0.66	+0.64	+5.11	-1.88	-0.26
להק שנשון	75.31	73.92	+0.55	+0.75	+4.47	+5.89	+0.79
להק תיירות	54.05	53.06	+0.58	+1.11	+7.17	-5.79	-0.81
בבנה	290.92	288.41	+1.05	+0.37	+3.44	+3.59	+0.48
מגור פיננסי	77.97	77.32	+0.44	+0.57	+3.91	+5.54	+0.74
מור	1203.20	1192.56	+4.93	+0.42	+2.95	+10.07	+1.32
מחון	94.46	93.19	+0.50	+0.54	+3.64	+6.11	+0.82
משאבי טבע	56.52	55.51	+0.13	+0.23	+0.89	-5.63	-0.79
עמדה יצוא	66.61	65.79	+0.23	+0.35	+2.49	+7.80	+1.03
פיא 2000	66.45	66.06	+0.36	+0.55	+3.04	+15.89	+2.04
פסגות פוקוס	71.07	69.74	+0.24	+0.35	+2.62	+11.49	+1.50
צמיחה תעשיה	197.87	195.62	+1.56	+0.80	+3.87	+12.44	+1.62
מניות המעו"ף							
אילנות מעוף	140.04	139.36	+0.33	+0.24	+2.70	+11.77	+1.54
כללי–מעו"ף	167.48	166.85	+0.43	+0.26	+3.42	+15.08	+1.94
מד מעוף	143.19	142.28	+0.33	+0.23	+2.77	+11.66	+1.52
מגלה מעו"ף	134.72	132.22	+0.30	+0.23	+2.29	+10.63	+1.39
מרכזית מעו"ף	140.91	140.59	+0.36	+0.16	+1.67	+15.81	+2.03
עמדה מעוף	148.67	147.3	+0.37	+0.25	+2.85	+11.40	+1.49
פיא מעוף	139.17	[illegible]	+0.21	+0.15	+2.58	+11.59	+1.51
גמישות							
אבוקה	1592.60	1563.49	+10.65	+0.69	+3.23	+2.55	+0.35
אביב	161.24	158.26	+0.53	+0.34	+2.31	+3.91	+0.53
אוהבית גמישה	83.28	81.50	-0.06	-0.07	+2.98	-4.99	-0.70
אוצר גמישה	72.53	71.26	+0.24	+0.34	+2.25	+6.28	+0.84
אחריות גמישה	394.90	387.56	+1.22	-0.32	+2.61	-2.74	-0.38
אילנות 90	186.00	182.58	+0.84	+0.46	+3.05	+8.98	+1.18
איפקס גמישה	111.05	109.05	+0.51	-0.47	+2.44	+12.67	+1.65
אנליסט גמישה	552.25	539.10	+4.16	+0.78	+3.36	+8.44	+1.12
אסף	172.80	170.68	-0.62	-0.36	+1.57	+0.09	+0.01
אפיקים גמישה	135.32	133.54	+0.92	+0.69	+4.21	+4.60	+0.62
אפסילון גמישה*	104.22	103.77	+0.16	+0.15	-0.91	+4.03	+0.54
בורסה גמישה	70.17	69.59	-0.48	-0.69	+1.41	+3.45	+0.47
בוק גמישה	196.31	194.50	+0.01	-0.01	+1.05	+1.70	-0.23
בטוחה 30 פלוס	141.58	139.67	+0.81	+0.58	+5.57	+8.25	+1.09
בטוחה גמישה	2081.05	2052.70	+8.54	+0.42	+2.11	+3.17	+0.43
בלוך–רוט' גמישה	126.20	123.50	+1.67	+1.37	+5.50	+13.48	+1.75
דוברת שרם גמישה	130.31	127.51	+0.92	-0.73	+3.23	+10.69	+1.40
דוכיפת	561.46	551.17	+1.62	+0.29	+2.88	+3.27	+0.44
זלד אבלגון גמישה	96.64	95.52	+0.77	+0.81	+2.00	+1.28	+0.17
יסודות	2437.30	2392.34	+21.72	+0.92	+4.35	+5.15	+0.69
יעד גמישה	81.52	80.58	+0.61	+0.76	+4.07	+10.73	+1.41
יערים גמישה*	103.21	102.91	+0.41	+0.40	+3.58	+2.91	+0.39
כללי גמישה	1007.39	988.82	+4.35	+0.44	+2.47	+9.20	+1.21
לפטקיע	436.19	430.96	+0.64	+0.15	+1.47	+11.25	+1.47
לביד	1353.46	1328.52	+13.05	+0.99	+6.14	+3.04	+0.41
מגוון	1482.63	1470.03	+3.06	+0.21	+1.12	+6.25	+0.83
מד דיקלה	110.14	109.19	+0.33	+0.30	+1.98	+6.33	+0.84
מוקד	2533.83	2511.79	+6.55	+0.26	+2.02	+9.26	+1.22
מיטב גמישה	1673.24	1654.14	+12.49	+0.76	+3.56	+4.64	+0.62
מידב	122.00	121.37	+0.49	+0.41	+2.48	+11.40	+1.49
מנוף	207.39	205.55	+0.68	+0.33	+1.96	+9.88	+1.30
מעוף גמישה 50	108.95	106.99	+0.25	-0.23	+2.34	+4.97	+0.67
נגה	595.93	587.60	+0.12	+0.02	+1.42	+5.35	+0.72
נץ	183.87	181.48	+0.71	+0.39	+0.76	-5.48	-0.77
תשואה גמישה	1934.63	1922.48	+10.98	+0.57	+3.14	+6.37	+0.85
סיגמא גמישה	89.72	88.72	+1.07	+1.22	+4.35	+12.39	+1.61
סיון	165.50	163.19	+0.78	+0.48	+4.21	+14.97	+1.93
סער	146.57	143.77	+0.21	+0.15	+2.96	+5.86	+0.78
פסגות גמישה*	182.99	102.61	+2.86	+1.87	+2.87	+2.87	+0.39
שמר פקן	164.12	161.00	+0.39	+0.24	+1.94	+5.98	+0.80
עידית	3090.68	3056.78	+12.22	+0.40	+2.55	+3.67	+0.50

שם הקרן	מחיר יחידה	מחיר פדיון	שנויים נומינליים: יומי בנקודות	יומי באחוזים	באחוזים מתחילת החודש	באחוזים מתחילת השנה	חודשי ממוצע
פיא היובל	161.69	160.72	+0.38	+0.24	+3.15	+4.59	+0.62
פיא קלע	644.40	641.19	+1.32	+0.21	+2.71	+7.49	+0.99
פנתר	393.54	390.06	+2.76	+0.71	+3.03	-1.91	-0.26
פסגות 100	223.59	221.58	+1.03	+0.47	+3.32	+11.84	+1.54
פסגות גמישה	445.12	436.90	+1.63	+0.37	+3.00	+11.56	+1.51
ציון משאבים גמישה	12439.41	12348.75	+37.33	+0.30	+2.12	+1.86	+0.25
צמיתה	2319.55	2287.54	+13.79	+0.61	+3.15	+6.36	+0.85
רמקו גמישה*	154.30	152.21	+1.54	+1.02	+4.60	+8.64	+1.14
שקנאי	141.25	138.63	+1.39	+1.01	+6.73	+1.30	+0.18
תדהר	2344.32	2332.43	+11.73	+0.51	+2.19	+7.01	+0.93
ני"ע ישראליים נסחרים בחו"ל							
אטלס פ.ק.ז	110.39	107.80	+0.66	+0.62	+3.12	+21.74	+2.73
ישראל אמריקה	137.45	135.81	–	–	+1.31	+11.90	+1.55
לבק חם	87.28	85.31	+0.75	+0.89	+3.76	+11.32	+2.68
מנדיאל	133.90	132.32	–	–	+1.46	+16.53	+2.12
עמדה בנ	77.73	77.11	–	–	+2.61	+22.47	+2.82
פיא יובלית	85.73	85.08	–	–	+2.19	+22.22	+2.79
פריצה	98.20	95.69	+0.31	+0.33	+3.26	+16.44	+2.11
ניירות ערך זרים							
אילן $	175.40	170.62	–	–	–	+13.26	+1.72
אנליסט אירופה	126.16	123.23	+0.21	+0.17	+2.50	+9.63	+1.27
אפיקים חו"ל	157.56	154.82	–	–	+2.43	+28.41	+3.48
בטוחה חו"ל	148.13	145.80	–	–	+1.18	+32.44	+3.92
דולר	186.63	184.16	–	–	+1.56	+1.80	+0.24
חו"ל	225.72	220.38	–	–	–	+17.03	+2.18
כחל	320.98	314.84	+0.45	+0.14	+1.62	+4.96	+0.66
להק קוסמוס $	110.34	110.00	–	–	+0.06	+9.28	+1.22
מדיה $	142.15	141.29	+0.35	+0.25	+0.51	+14.75	+1.90
מט"ח	191.29	188.61	+0.65	+0.35	+1.81	+12.85	+1.57
ספונה הל"ין חו"ל	84.93	83.23	–	–	+1.14	+0.95	+0.13
פיא חול	345.51	338.67	–	–	+1.30	+10.90	+1.43
פיא סדנס $	141.75	139.70	–	–	+0.48	+6.65	+0.89
פיא פרייס $	103.98	102.60	–	–	+0.60	+8.05	+1.07
פסגות חו"ל	117.97	117.02	–	–	+0.40	+27.56	+3.39
קפיטל חו"ל	102.68	101.42	-0.16	-0.16	+1.71	+7.39	+0.98
רזון קונטיננטל	156.67	154.78	+0.03	+0.02	+1.18	+10.73	+1.41
רשף	429.18	420.29	+0.76	+0.18	+1.05	+8.60	+1.14
תבל	982.02	968.74	–	–	+1.44	+10.08	+1.32
מט"ח							
אוצר יורוביץ*	105.35	103.80	+0.32	+0.31	+1.47	+4.06	+0.55
אילנות גלובוס	97.13	96.36	–	–	–	+26.21	+3.24
דולב	698.97	694.54	+0.62	+0.09	+1.23	+4.59	+0.67
חוחית	458.95	450.45	+0.45	+0.10	+1.12	+2.76	+0.37
נכד	723.05	716.89	+0.05	+0.01	+1.00	+5.09	+0.68
מיטב בטח	220.87	218.96	+0.27	+0.12	+1.54	+2.73	+0.37
ענבל פקן	138.19	137.91	+0.04	-0.03	+1.03	+4.04	+0.54
פיא ענבר	125.87	123.52	+0.10	+0.08	-0.07	-5.09	-0.71
פסגות מט"ח	398.42	391.04	+0.55	+0.14	+1.30	+5.66	+0.76
פסגות עולם	133.91	133.08	+0.13	+0.10	+2.26	+13.83	+1.79
צבר	246.18	241.53	+0.32	+0.13	+1.38	+6.87	+0.91
מעורבות							
ברק	1967.13	1930.76	+7.64	+0.40	+2.41	+5.80	+0.78
מעיין	999.40	991.29	+1.29	+0.13	-0.27	-2.39	-0.33
עמדה כללית	168.97	167.07	+0.52	+0.31	+1.67	+4.96	+0.66
בי"א	5818.02	5711.31	+10.35	+0.18	+2.36	+5.41	+0.72
פסגות יציבה	418.13	415.63	+2.11	+0.51	+1.98	+4.16	+0.56
פסגות משולבת	458.64	450.35	+0.94	+0.21	+1.84	+8.44	+1.12
צפית	529.88	527.91	+1.27	+0.24	+1.91	+4.19	+0.56
המריץ פ.ק.ז	72.12	70.77	+0.26	+0.37	+3.53	+2.91	+0.39
מדד ומניות							
אודן	3025.73	2969.62	+7.61	+0.26	+1.21	+4.41	+0.59
ברוש	2357.24	2342.35	+10.38	+0.45	+2.05	+6.38	+0.84
תאנה	1103.74	1083.20	+6.90	+0.64	+3.49	+4.79	+0.64
אג"ח קונצרני							
אגם	330.36	324.33	+1.01	+0.31	+0.63	+5.38	+0.72
אחריות אג"ח	136.31	133.78	+0.67	+0.50	+1.80	+1.73	+0.24
אייל אגח חברות*	102.31	101.69	-0.46	+0.45	+1.31	+1.94	+0.26
אמירים	92.21	91.40	+0.38	+0.42	+1.45	+1.16	+0.16
אנליסט חברות	208.51	204.63	+0.90	+0.44	+1.82	+2.95	+0.40
אפסילון אגח חברו	91.74	90.61	+0.56	+0.62	+1.79	-8.97	-1.28
המגה	852.05	842.54	+3.97	+0.47	+1.64	+1.08	+0.15
זלר אבלגון אג"ח סיכון	98.38	97.82	+4.64	+0.66	+2.18	-1.93	-0.17
כללי אגח ח	153.47	152.25	+0.60	+0.40	+2.44	+7.80	+1.03
מיטב אגח המרה חברות	105 48	104.54	+0.39	+0.80	+1.72	+4.80	+0.64
מעודה אג"ח להמרה	98.15	97.32	+0.52	+0.54	+1.63	+1.51	+0.21
כדורה	452.81	448.96	+1.08	+0.24	+0.71	+1.74	+0.24
תשואה אג"ח חברות	124.03	123.27	+0.60	+0.49	+1.60	+0.72	+0.10
עמדה שותף	73.58	73.12	+0.33	+0.45	+0.12	-3.75	-0.52
פיא אור	809.72	794.84	+3.23	+0.41	+1.44	+4.55	+0.61
פיא תנופה	282.76	277.50	+0.56	+0.20	+0.82	+0.93	+0.13
קשת	319.53	313.61	+1.65	+0.53	+1.41	+1.59	+0.22
שלדג	172.34	171.06	+0.50	+0.29	+1.16	-1.01	-0.14
אג"ח							
אוהבית שקלה	106.42	105.88	+0.10	+0.09	+0.63	+3.55	+0.48
איתן	252.16	247.40	+0.22	+0.09	+1.89	+6.38	+0.85
אפיקים אג"ח	108.18	105.42	+1.29	+0.63	+2.83	+7.38	+0.98
אגורה	749.52	735.70	+2.87	+0.39	+1.30	+0.98	+0.13
בונד	134.08	132.28	+0.44	+0.33	+1.61	+1.33	+0.18
בטוחה אג"ח	2225.00	2194.81	+13.17	+0.60	+1.65	+0.72	+0.10
בלוך–רוטשטיין אג"ח	113.42	111.76	+0.17	+0.15	+1.04	+7.52	+1.00
גיא	482.06	475.49	+1.36	+0.29	+1.12	+4.33	+0.58
הילה	401.23	399.63	+0.33	+0.08	+0.70	+5.97	+0.80
הראון לביא	166.85	164.55	+0.13	+0.08	+2.33	+0.65	+0.09
חלמיש	222.22	219.75	+0.42	+0.19	-0.33	-7.18	-1.02
יעד	198.65	196.94	+0.42	+0.21	+1.12	+4.83	+0.65
סימודן אג"ח	119.61	117.07	+0.57	+0.49	+2.71	+0.72	+0.10
עמיגל אג"ח	96.54	95.77	+0.32	+0.34	+1.34	+2.38	+0.32
פיא אומיר	436.14	433.61	+0.61	+0.14	+0.91	+5.25	+0.70
פיא יזומה	172.13	168.98	+0.57	+0.34	+1.63	+3.18	+0.43
פיא שמיר	1043.23	1024.06	+2.93	+0.29	+1.19	-1.20	-0.16
פיל	210.31	208.27	+0.61	+0.29	+1.70	+0.35	+0.05
צוק	258.71	257.42	+0.65	+0.25	+0.72	-0.97	-0.13
ציון משאבים אגח ומקם	1442.43	1431.05	+6.48	+0.45	+1.61	+1.61	+0.22
קפיטל אג"ח	109.82	108.99	+0.29	+0.27	+0.79	+9.49	+1.25
שוהר	170.63	169.56	+0.29	+0.17	+0.68	+5.48	+0.73
שקולה	116.17	115.42	+0.09	+0.08	+0.43	+9.05	+1.19
תשואות–חן	108.07	107.18	+0.41	+0.38	+2.13	–	–
מדד ומט"ח							
אודין	156.86	153.99	+0.27	+0.18	+0.94	-0.62	-0.09
אלון	1575.69	1546.73	+2.70	+0.17	+0.83	+2.26	+0.31
אשל	557.95	547.59	+1.46	+0.27	+1.23	+5.06	+0.68
מדן	532.33	522.29	+0.67	+0.13	+1.92	+5.77	+0.77
דוברת שרם אג"ח	115.21	113.34	+0.44	+0.37	+1.60	+4.15	+0.56
מבחר	420.02	416.62	+0.51	+0.12	+0.56	+5.56	+0.74
מיבד	329.39	326.70	+0.15	+0.05	+0.99	+5.61	+0.75
מלכרית	224.78	222.27	+0.11	+0.05	+1.48	+7.43	+0.99
קרמון	146.78	144.09	+0.40	+0.28	+0.97	-2.96	-0.41
פיא נביש	4940.63	4849.76	+7.85	+0.16	+1.78	+4.91	+0.66
פיא סגולה	251.44	246.79	+0.23	+0.09	+0.22	-1.72	-0.24
פסגות כל חודש	102.63	100.81	+0.12	+0.12	+0.37	-0.38	-0.05
שקד	243.55	239.15	+0.45	+0.19	+0.72	-2.78	-0.39
75% אג"ח מדינה							
אגני	848.61	833.04	+1.42	+0.17	+0.88	+6.68	+0.89
אוצר אג"ח מדינה	115.71	113.57	+0.17	+0.15	+0.78	+5.99	+0.80
אחריות אג' מד'	319.44	315.28	+0.46	+0.15	+0.93	+4.86	+0.65
אלמוג	304.44	298.75	+1.40	+0.47	+1.32	-4.57	-0.64
אנליסט אג"ח	305.51	301.31	+1.14	+0.38	+1.39	+3.78	+0.51
אפסילון אג"ח	142.13	140.47	+0.35	+0.25	+0.92	-0.85	-0.12
בטוחה אג"ח מדינה	1766.26	1742.03	+3.16	+0.18	+0.76	+4.65	+0.62
גבע	310.70	306.49	+0.91	+0.30	+1.03	+3.32	+0.45
דוכס	181.42	178.09	+0.21	+0.12	+0.52	+5.53	+0.74
דותן	915.67	899.85	+1.23	+0.14	+0.94	+13.51	+1.75
הוק אג"ח מדינה	106.71	105.30	+0.22	+0.21	+0.01	-5.13	-0.72
זוהר	372.52	367.51	+1.04	+0.28	+0.88	+5.53	+0.74
זיו	455.35	449.14	+1.14	+0.25	+1.08	+4.59	+0.62
י.ל.ר אג"ח מדינה	109.32	107.43	+0.29	+0.27	+1.41	+4.96	+0.67
יבול	553.11	542.79	+0.73	+0.13	+1.15	+5.78	+0.77
יקרה	438.15	429.97	+1.00	+0.23	-0.99	+4.44	+0.60
כללי אג"ח מדינה	367.58	361.23	+0.42	+0.12	+1.08	+7.67	+1.02
לשם	1122.97	1110.36	+2.84	+0.26	+0.99	+4.89	+0.66
מבטח	1271.49	1261.09	+2.27	+0.18	+0.85	+5.04	+0.68
מיטב אג"ח	3633.51	3601.96	+6.75	+0.19	+1.14	+4.45	+0.60
מרום	4528.72	4490.84	+6.28	+0.14	+0.81	+4.86	+0.65
מרכזית אג"ח מדינה	102.67	101.94	+0.30	+0.30	+1.48	+6.30	+0.84
תשואה אג"ח מדינה	1013.14	1006.93	+2.16	+0.21	+0.93	+5.80	+0.78
סיגמא אג"ח מדינה*	108.05	106.67	+0.27	+0.25	+1.23	+6.95	+0.92
סלע	1047.51	1038.68	+1.79	+0.17	+0.90	+4.82	+0.65
סנונית	496.47	487.40	+0.49	+0.10	+0.56	+6.19	+0.83
פסגות אג"ח מדינה	111.52	111.72	+0.13	+0.12	+0.65	+4.83	+0.65
עמדה אג"ח מדינה	895.82	888.14	+0.79	+0.09	+0.80	+2.63	+0.36
עפרוני	414.43	486.75	+1.81	+0.58	-3.34	-1.99	-0.28
פיא צמיד	3450.77	3387.19	+6.77	+0.20	+1.27	+4.55	+0.61
פיא שפע	195.03	193.34	+0.31	+0.16	+1.11	+3.78	+0.51
פיא תרשיש	144.18	141.54	+0.24	+0.17	-0.18	-3.99	-0.56
פסגות מדד	408.66	401.19	+0.57	+0.14	+1.08	+6.35	+0.85
פסגות מלכי"ר	333.76	330.92	+0.67	+0.20	+0.92	+3.63	+0.49
פסגות תאגידים	393.86	391.63	+0.52	+0.13	+1.10	+6.45	+0.86
צמיחה אג מד'	1494.77	1475.39	+2.75	+0.19	+1.16	+4.57	+0.61
שביט	526.56	516.76	+0.35	+0.07	+0.78	+5.79	+0.77
שחף	149.69	146.95	+0.27	+0.18	+0.94	-1.66	-0.23
תמוז	797.49	782.81	+2.25	+0.29	+1.03	+3.63	+0.49
תמר	532.90	529.90	+1.18	+0.22	+0.77	+4.65	+0.62
שיקלית							
אילנות דיסקן	387.60	387.30	+0.17	+0.04	+0.21	+9.79	+1.29
אנליסט כספים	109.19	108.92	+0.06	+0.06	+0.17	+8.91	+1.18
אפסילון כספים*	100.23	100.23	+0.04	+0.04	+6.48	+0.48	+0.07
חץ	410.40	410.40	+0.22	+0.05	+0.19	+8.98	+1.18
כללי ומזינה	121.36	121.36	–	–	+0.36	+11.80	+1.54
להק יספר	126.99	126.66	+0.14	+0.11	+0.31	+9.53	+1.15
סימודן דיבית*	101.18	101.18	+0.04	+0.04	+0.35	+1.43	+0.20
פיא חליפין	365.04	364.13	+0.10	+0.03	+0.20	+9.32	+1.23
פסגות כל רגע	156.20	155.81	+0.05	+0.03	+0.19	+9.42	+1.24

שערי המניות ליום 9.8.95

המניה	שער בנקודות	שינוי בנקי	שינוי ב%	מחזור באלפי $ ת.ב.	מחזור בש"ח ע.נ.	ה.ב בש"ח ע.נ.
א						
אמודה	3073			2.0	199	-201
אבניק	9.7	-1.1	-10.0	3.2	100294	-393934
אביב	194					
אביב אג"ח	105					
אבן	958	+28.0	+3.0	9.8	3103	+10373
אבן אג"ח 1	213 בה	+1.0	+0.3	0.9	1265	+1535
אבנר 1	3.2			2.7	250599	-258599
אברבוך	568			10.2	5400	-4300
אבות	601	+41.0	[illegible]	15.0	7544	+24875
אבות אג"ח א	103.5	+1.0	+1.0	2.0	5789	+121742
אביק אופ 3	380	+10.0	+2.8	4.5	3585	+903
אבים אופ'	1035	+13.0	+1.3	1.8	294	+2649
אגיש	441	+9.0	+2.0	2.2	1508	+2500
אגרי	136.5 בה	+6.8	+4.8	16.4	36205	+94165
אדאקום 1	36.5	הפסקת מסחר				
אדאקום אגח 2	13.8	הפסקת מסחר				
אדגר 1	148.5	+2.5	+1.8	61.2	124530	+136182
אדגר אג"ח 2	137.5	+0.5	+0.3	1.4	3000	+52500
אדגר אלבני	110.5					-10000
אדגר אלבני אופ א'	2.9	-0.1	-5.0	1.4	150000	-203633
אדומים 1	233 בה	+5.0	+2.0	2.7	3525	+5356
אדלן 1	231	+1.0	+0.3	1.7	2231	+1769
אולך אופ' 1	84			8.0	28897	+7183
אורים 0.1	344439					
אדשה	229	-1.0	-0.5			-531
אדשה אופ' 1	40 תב	+1.6	+4.3	8.3	2391	+19195
אמגדן	262			2.6	3000	+2996
אותה	147783	+1180.0	+0.8	4.4	9	+9
אודרגין שוקי הון	298	+3.0	+1.0		28	+2972
אוליבקי	613 תב	+56.0	[illegible]	6.1	2984	+4860
אוליבקי אופ' 1	20.2	+0.2	+0.8		389	+3579
אמפוסק	268	+13.0	[illegible]	3.6	4000	+4115
אוניברקול 1	351 בה			17.4	15000	+16573
אוניקוטל	477	+2.0	+0.5	1.5	976	+2524
אוניקוטל אופ 1	24.8					
אוניקו א 10	5507	-70.0	-1.2	4.7	258	-1686
אוסיף אג"ח א	124	+0.5	+0.5	6.5	15842	+274158
אוסיף אג"ח ב	154	+0.5	+0.3			+7000
אוסיף אופ' 1	2150	+11.0	+0.5	17.3	2426	+1913
אופטיקה	141.5	+0.5	+0.5	0.5	1100	+6292
אופים 1	714	+37.0	[illegible]	62.0	26240	+85514
אופיר 1	380			50.2	39899	+16915
אופטימיר	247					
אוקסובה	1795	+9.0	+0.5	0.6	100	+101
אוקי דוק	1666			1.3	232	+172
אוקיאנה	113	+4.5	+4.0	6.6	17585	+75731
אורבים 1	309	+2.0	+0.8	3.2	3134	+2574
אורדע פר'	1780			3.3	559	-559
אורדע פר' אגח 1	135.5	+1.0	+0.8	34.1	76000	+76000
אורנית	287 בה	+1.0	+0.5	6.8	7200	+8370
אורנית אגח א	89.5		-0.2	0.2	805	-805
אורטל	744	+18.0	+2.5	84.1	34150	+43784
אורטל אופ 1	8.3	+1.8	[illegible]		1080	+12049
אוריאלי	381			38.6	30618	+1913
אוריאלי אופ'	21.2	-0.1	-0.5	6.2	87986	-63961
אורלייט	438	-10.0	-2.2	46.4	32016	-51497
אורמת אג"ח ד	96.5	+1.0	+1.0	15.7	49226	+116474
אורמת אופ' 5	421	+10.0	[illegible]	29.5	21158	+94979
אורסיס	3994 בה			1.3	100	+130
אחדים אופ' ס	1439	+21.0	+1.5	3.0	632	+2512
אזימוס	432	-20.0	-4.5	5.1	3540	-3069
אטמר	565	+15.0	+2.8	6.3	3357	+4998
אי.סי.אקס	278	-7.0	-2.5	4.3	4688	-13488
אי.סי.אקס. אג"ח	109	+0.5	+0.5	0.6	1739	+23261
אי.סי.אקס. אופ' 1	3.5	-1.0	-21.3	0.1	11510	-106306
איאסאי	723 בה	+60.0	[illegible]	6.0	2500	+3970
איקוש אג"ח ב'	387	הפסקת מסחר				
איי.אי.אם	308	+17.0	[illegible]	47.1	46195	+93568
איכות	380	+14.0	+3.0	1.2	917	+2443
אילן בטוח	490 בה	+37.0	[illegible]	3.9	2429	+9073
אילן גת	491	+23.0	[illegible]	25.0	15396	+39256
אילן גת אג"ח	101	+1.0	+1.0	16.2	48335	+175500
אינקו 1	503	-5.0	-1.0			-12150
אינטר-גמא 1	3022			11.7	1167	
אינטר-גמא 5	2964	-124.0	-4.0	3.2	321	-1276
אינטרקוסמא	1207	+29.0	+2.5	6.5	1633	+20172
אינטרקוסמא אופ 1	69	-0.5	-1.0	1.3	5873	-15155
אירדים	154.5 תב			13.3	25951	-5351
אינן ביטוח	348					
אינן ביטוח אג"ח א	211	-2.0	-1.0			-30000
אל איי אם אם	320			1.1	1000	-250
אל איי אם אם אופ	9.8	+8.5	[illegible]	0.1	3881	+1611448
אל קוית	533	+1.0	+0.3	5.3	3000	+1000
אל קוית אג"ח א	119.5	+0.5	+0.5			+110000
אלביט אג"ח ב'	98			47.1	145261	
אלביט אופ' 2	8983	+45.0	+0.5	9.1	307	+265
אלבן	213	+2.0	+1.0			+2650
אלבן אג"ח א'	73.5	+0.5	+0.5	3.7	15000	+94712
אלבן אופ' 1	1 בה					-104468
אלגר 1 ס'	4406			14.1	963	-109
אלדן-כק	46.2	+2.4	[illegible]	0.4	2869	+11582
אלה	362	+2.0	+0.5	0.4	360	+398
אלה אגח א'	102.5	+0.5	+0.5	3.3	9750	+4000
אלומאיר	263			39.2	45000	-453
אלומית 1	11069	+502.0	+4.8	2.6	70	+65
אלוני 1	296	+7.0	+2.5	11.3	11500	+8714
אלוני אופ' 2	99	+4.0	+4.3	7.8	23831	+58772
אלוני חק	79.5	+0.5	+0.8	5.2	19712	+35712
אלוני חק אג"ח א	108	+0.5	+0.5			+25421
אליאנס	1235	+12.0	+1.0	256.8	62796	+40516
אלייטק מנפ' 77	321 בה	+12.0	+4.0	4.1	3807	+12643
אליסב	355	+4.0	+1.3	2.4	2009	+8000
אלעד 1	124.5	הפסקת מסחר				
אלעד אג"ח ב	96	הפסקת מסחר				
אלעד אגח א	134.5	הפסקת מסחר				
אלעד אופ' 3	45	הפסקת מסחר				
אלקו צריכה אופ 1	933	+12.0	+1.3	71.0	22982	+35098
אלקו תעשיות	6231	+31.0	+0.5	16.5	799	+3751
אלקטרה 1	8618	+21.0	+0.3	59.4	2083	+923
אלקטרה אגח 4	285 תב	-30.0	-4.5			-52864
אלקטרוניקס לוין	818	+39.0	[illegible]	6.6	2437	+6000
אלרוב	1728	+17.0	+1.0	75.4	13173	+10651
אלרון אופ' 2	4575	+165.0	+3.8	1.4	89	+124
אלרן 1 ס'	3973	+78.0	+2.0	7.2	547	+1404
אמאיל	667 בה	+61.0	[illegible]	86.1	39000	+120638
אמיסק	428 בה	+18.0	+4.5	2.1	1500	+3054
אמנת	1044	+30.0	+3.0	13.6	3942	+9657
אמנת אופ 1	562			5.2	2780	-2556
אמפא השק' 0.5	103979			18.9	55	-40
אנבת מיושב	638	הפסקת מסחר				
אנאבטי	554	+5.0	+1.0	25.0	13600	+38600
אנגל שלמה	8180			6.8	250	+150
אנגל בניה	542			10.5	5836	-5671
אנגל בניה אג"ח א'	127.5	+0.5	+0.3			+14000
אנגל מסחר	173.5			2.9	5006	-7154
אנגל מסחר אג"ח	104.5 בה	+8.5	[illegible]			+14167
אנגל מסחר אג"ח ב'	66	+1.5	+2.0	13.1	60000	+56000
אנגל מסחר אופ' 2	49	-0.9	-1.7	1.4	8747	-7515
אסליסט	664	+19.0	+3.0	18.9	8600	+62600
אסטיני	816	-4.0	-0.5	10.5	3872	-3872
אסטיני אג"ח	67	-0.5	-0.5			-10000
אספיר	1763			10.7	1837	-1124
אפאר 1	424	הפסקת מסחר				
אפאר אג"ח א	112.5	הפסקת מסחר				
אפליקום	624			8.4	4041	+1759
אפליקום אופ 1	34					-252
אפק	304 בה	+18.0	[illegible]	5.5	5416	+81404
אפריקה אג"ח 2	486	+2.0	+0.5	8.9	5500	+13000
אפריקה אופ' 7	65330			11.9	55	-132
אקסטרא	394	+10.0	+2.5	12.3	9400	+50100
אקסלנס	1243			4.9	1800	+4574
אקרשט 1	1325 בה			7.4	1687	+107
אקרשט 5	1175			27.2	7000	-7565
אקרשט תעש אגח ב	119.5			2.7	6700	+6700
אר אמ אל	485	-5.0	-1.0	21.4	13294	-14561
ארגמן 0.8	362	+8.0	+2.3	8.3	6930	+8128
ארדיטי	751	-9.0	-1.2	2.3	913	-11987
ארדיטי אג"ח א	102			1.7	5000	-5000
ארדיטי אופ 1	35.3			2.5	21328	+17656
ארזים 1	258	+12.0	[illegible]	31.1	36343	+39843
ארזים אג"ח 1	178	+0.5	+0.3			+20000
אריה 1	270	+5.0	+2.0	73.5	82209	+60938
ארית אג"ח 1	52.5 בה			4.6	26600	+1591
ארלדן	1402			22.6	4876	+424
ארפל	208	-1.0	-0.5	24.4	35373	-29539
אשד רובי 0.5	451	+9.0	+2.0	1.5	1000	+3060
אשדות נכסי	424			47.6	33879	-23382
אשדות נכסי אג"ח	127	+1.5	+1.0	8.4	20000	+90361
אשדות תעשי	655			168.0	77469	
אשדות תעשי אג"ח א	135	+1.0	+0.8	37.6	84064	+200000
אשלד	443	+11.0	+2.5	5.4	3661	+18987
אשלד אג"ח א	93.5	+0.5	+0.8	9.4	30299	+90240
אשפה 1	176.5	+2.5	+1.5			+6000
ב						
באומל	467			46.2	29894	-29552
בדש	205	+2.0	+1.0	1.6	2414	+4250
בדש אג"ח א	75	+2.0	+2.5			+150000
בדש אופ	1					
בולוס	217 בה	+2.0	+1.0	75.5	105113	+93878
בולוס אג"ח	202	+1.0	+0.5	3.7	5501	+42499
בולוס-גד	293			13.2	13647	-12867
בולוס-גד אג"ח א'	72.5	+1.5	+2.0	13.2	55000	+230000
בורדר	202	+15.0	[illegible]	4.2	4500	+32922
בורדר אופ 5		+0.8				+7824
בוני תיכון	608			5.0	2465	
בוני תיכון אופ' 1	47.4	-2.5	-5.0	0.3	2000	-12920
בזק אופ' ב	219	+3.0	+1.5	29.4	40528	+242476
בילד	467	+1.0	+0.3			+1000
בילד אג"ח	105					
ביטאר	543	+5.0	+1.0	1.3	726	+5541
ביטאר אופ 1	35.5	-5.5	-13.5		141	-3288
בינלאומי משכנתאות	43880			3.8	26	-26
בירד	251	+5.0	+2.0	1.8	2306	+1363
ביר אופ' 1	23.3			0.2	2111	
ביותן	188	+2.0	+1.0	2.3	3676	+18500
ביותן אופ' 1	6.6			0.1	5263	
בית ההוב 1	284					
בית ההוב אג"ח 1	195.5	הפסקת מסחר				
בלמן 1	503	-3.0	-0.5	3.3	2000	-2000
בלמן אופ'	194	-1.0	-0.5	0.5	800	-800
בלמוין	1298	+38.0	+3.0	3.8	889	+2901
בלמוין אג"ח א'	94	-0.5	-0.5	38.9	125000	-119662
בלמוין אופ' 2	636	+32.0	[illegible]	8.9	4213	+17619
בלרון	997	+10.0	+1.0	6.0	1801	+1801
במעסף	242			9.8	12237	+11937
במעסף אג"ח א	103.5	-0.5	-0.2	0.7	2000	-2000
בן יקר נת 1	1844			8.3	1353	-597
בן יקר נת אג"ח ב	37.4			3.3	26657	+8349
בן יקר נת אגח א	81			10.4	38397	+1603
בן יקר נת אופ' 1	279	-31.0	-10.0	0.2	224	-2095
בן יקר נת אופ' 2	360	-17.0	-4.5	4.2	3529	-4038
בנין ב 5	52538	+1281.0	+2.5	17.9	103	+167
בר	230	+11.0	[illegible]	12.6	16506	+19364
בר אג"ח א	74		+0.3	9.4	38500	+105000
בר טול	40.3			6.0	44800	-44800
ברוש 1	240	-1.0	-0.2	1.9	2410	-2410
ברטל	180			3.4	5766	-3251
ברטל אופ' 1	10	+0.5	[illegible]	1.5	44373	+56308
בריל	121 בה			2.6	6501	+7999
ברנד	156 בה	+2.0	+1.3	3.4	6500	+6134
ברנד אופ 1	41.7 בה	+2.7	[illegible]	0.8	5554	+27393
ברנבוים 1	747	+22.0	+3.0	4.2	1676	+8525
ברנבוים אג"ח	129.5			47.3	110362	-110362
ברעד	226				14	+14
ברקו	719	+16.0	+2.3	2.4	1000	+9500
ג						
גב-ים 0.1	32486	הפסקת מסחר				
גב-ים 0.5	31640	הפסקת מסחר				
גב-ים אג"ח 1	177	הפסקת מסחר				
גבעד ספנים	184.5	+0.5	+0.3	10.0	16421	+4353
גבעות	2.6 בה	-0.1	-3.2	8.4	974874	-1264139
גולד בונד	1749			6.3	1091	-31
גולך	808			3.3	1250	+775
גולקס	176.5	-2.0	-1.0	17.7	30258	-64142
גזית	476	+15.0	+3.3	3.2	2053	+6797
גזית אג"ח א'	293	+6.0	+2.0	0.8	826	+880
גזית אג"ח ב'	112					
גזית אג"ח ג'	81.5	+1.0	+1.0	5.2	19240	+77925
גזית אופ' 1	242	+7.0	+3.0			+826
גזית אופ' 4	127	+12.0	[illegible]	0.3	762	+860
גחלת השקעות	5848 בה	+143.0	+2.5	8.7	450	+1800
גיבור סבי	347	+17.0	[illegible]	1.9	1632	+11907
גיבור סבי אגח 1	102	+2.0	+1.8	48.1	142524	+176373
גיבור סבי אופ' 2	125	+4.5	+3.8	0.1	350	+1450
גליל מודה	283 בה	+1.0	+0.5	0.5	565	+700
גילתק	457	+9.0	+1.0	2.6	1694	+4422
גילתק אופ'	75	-3.0	-3.7	1.7	6860	-7092
גלבוע עק	162.5	+2.5	+1.5	3.1	5715	+35350
גלקום	123	-4.0	-3.0	7.3	18004	-28004
גלרן 1	902 בה	+20.0	+2.3	2.6	879	+4434
גמא	417	-4.0	-1.0	5.5	4080	-4000
גמאטרוניק	727			4.9	2046	-3414
גמנים	148			14.0	28542	+28765
גן שמואל	550 תב	+27.0	[illegible]	112.4	61705	+136356
גן שמואל אופ 2	15			0.5	9330	-4518
גרופית	316	+12.0	+4.0	5.2	4943	+13874
גרין	286			1.2	1300	-1300
גרינברג	372					
גרנית אגח 1	112.5			35.4	94984	-24984
גרנית אופ' 2	75	+0.5	+1.0	12.7	51284	+21121
ד						
דובק מבוכ' מ	15827 קו	+1439.0	[illegible]			+66
דובק מבוכ' ש	14201	+71.0	+0.5	13.2	281	+151
דוברת שוש	599	+9.0	+1.5	26.0	13094	+26306
דוברת שוש אגח א'	94			34.2	110000	-7414
דוברת שוש אגח 2	1 בה	-0.2	-16.5			-615
דוברת שוש אופ 3	230	-58.0	-20.0		52	-52
דולב	105					-2000
דולב אג"ח א'	98		+0.3			+24000
דוסיקאר	518 בה	+20.0	+4.0	5.8	3384	+10894
דוסיקאר אג"ח א	109	+0.5	+0.5			+20000
דוניק	426			4.6	3270	+2560
דורמה	81.5			4.8	17744	-22665
דורי הבניה	223			1.3	1800	-2616
דורי הבניה אג"ח א	75 בה	+1.0	+1.3	1.2	5000	+57807
דטה 1	1003	+10.0	+1.0	7.5	2270	+1750
די קי אל	760	+19.0	+2.5	15.7	6245	+29374
דיגל	473	+2.0	+0.5			+158
דיגל תעשיות	159.5 בה			1.1	2000	-211
דלק השקעות 1	2.9	+0.2	[illegible]	5.5	567807	+9092807
דלק ח.פ.מ 1	2415	+12.0	+0.5	0.2	25	+25
דלק מערכות	170.5	+2.5	+1.5			+81922
דלק קידוחים	3.9	+0.1	+1.5	18.7	1451424	+2369034
דלתא-גליל 1	1534	-4.0	-0.2	9.1	1800	-3198
דלתא-גליל 3	1600 בה	+80.0	[illegible]	1.6	306	+194
דן	1792	+35.0	+2.0	23.7	4000	+2960
דן דנש	330 בה			11.5	10513	+8584
דן דנש אג"ח א	112.5	+0.5	+0.5			+80000
דאול	1411	+14.0	+1.0	16.2	3565	+2954
דאול נזם	49.6 תב	+1.4	+3.0	1.5	8911	+13807
דאול נזם אג"ח 2	50.5 בה			4.8	28781	+5947
דאול נזם אג"ח א'	55.5	+3.0	[illegible]	1.8	10000	+10000
דנבאר 1	2651	-270.0	-9.2	3.1	351	-207
דנבאר אג"ח	218					
דנבאר אג"ח ב	124					
דנבאר סכנר	1901 בה			2.1	213	+37
דנבאר סכנר אג"ח	108	+1.0	+1.8	8.5	23835	+26165
דנבאר משאבים	4737			31.4	2000	-1200
דנדור	162.5			2.2	4000	-4000
דנלי 1	829			2.0	723	-310
דנקר 1	1400			13.4	2897	
דנקר אג"ח	167	+2.5	+1.5	5.5	10000	+85357
דנקר אג"ח 2	98	+0.5	+0.8	4.0	12356	+395144
דפטיני	1191			1.4	365	-365
דסיין	404			3.4	2515	-515
דסיין אופ 2	245			1.2	1529	-894
דפרון 1	1809	+27.0	+1.5	5.0	835	+1935
דפרון אג"ח 1	186.5			9.7	15649	-15649
דרבן	2059	+25.0	+1.3	90.8	13315	+13255
דרבן אג"ח א	131	+1.5	+1.0			+65000
דריה איבל	215			19.1	26858	-14075
דרלון	160	-4.0	-2.5	3.4	6371	-5171
דרעד 0.1	175.5	+4.5	+2.5	8.6	14717	+20435
דשנים 0.1	860			3.6	1249	-553
דשנים 0.5	881	+42.0	[illegible]	0.4	136	+539
דשנים אופ' 1	117.5					-7
ה						
הד ארצי	618	-9.0	-1.5	10.7	5223	-16511
הד ארצי אופ' 1	1.2 בה				7185	+7992
הדר 1	762	+22.0	+3.0	96.9	38398	+101756
הדר 5	699	+20.0	+3.0	62.4	26946	+66114
הכשרה ביטוח	160	+6.0	+4.0	3.5	6670	+25441
הכשרת ביטוח אגח א	78	+1.0	+1.0	1.3	5008	+58000
הכשרת ביטוח אופ 1	7.3	-1.8	-20.0	0.2	7142	-69653
הכשרת הישוב אגח 6	191.5 בה			14.3	22594	+37406
הסלס	742			9.4	3819	-1583
המשמר-הראל 1	1533	+30.0	+2.0	7.5	1486	+1949
המשמר-הראל 5	1383	+24.0	+1.8	33.9	7400	+7250
המשמר-הראל אגח	209			19.3	56774	+226
ו						
וולפסון 0.1	2828	[illegible]	+1.5	29.4	122	+88
וולקן	315			8.3	11695	-5579
וולקן אג"ח 1	167			12.7	22902	-28000
וידאוסטריקס	92.5	הפסקת מסחר				
וידאוסטריקס אופ 1	2.8	הפסקת מסחר				
ויסלו 1	441					
ויסלו אג"ח א	80.5			10.9	40997	+54003
ויסלו אופ א	1.3	-0.2	-10.2		3300	-10456
וילאר	705			0.5	2765	-2765
וילאר אג"ח	107					
ווליו-פרד	495 בה			1.2	700	-50
וילנר	96.5			4.6	14235	+11506
וילנר אג"ח	61.5			15.2	74668	+332
ולפמן תעש 1	578			31.6	16500	-822
ולפמן תעש 5	537	+13.0	+2.5	13.7	7688	+13126
ורדינון 1	17138					
ורדינון אג"ח אופ'	111			5.6	99	-99
ורדינון אגח א	124.5	+0.5	+0.5	7.2	17565	+28000
ורדינון אופ' 3	6593	+65.0	+1.0	0.6	26	+124

המניה	שער בנקודות	שינוי בנקי	שינוי ב%	מחזור באלפי $ ת.ב.	מחזור בש"ח ע.נ.	ה.ב בש"ח ע.נ.
ז						
זהבי	267			3.8	4255	-2540
זהר תעשי 1	409	+13.0	+3.3	2.7	2000	+6387
זקו	171.5			3.0	5353	+8900
זיו	379			1.5	1164	-1164
זיקה 1	1808	+44.0	+2.5	0.9	146	+3469
זיקה 5	1658 בה			0.6	100	+23
זיקית 1	3593			17.9	1500	-300
זיקית 5	3434			22.9	2013	-1009
זלד אבלבן	805 בה	+19.0	+2.3	12.5	4278	+6267
זלד אבלבן אגח ב	96.5			18.4	57500	-17500
זלד אג"ח א	108			5.1	14370	+25950
זלכל 1	239 בה	+5.0	+2.0	33.5	42324	+80283
זמ	346			4.8	4143	+1043
זן	168.5 בה	+5.5	+3.3	1.2	2224	+2027
זן אופ 1	3.7	+0.1	+2.5		1748	+50000
ח						
ח אלקטרוניקה	299	+1.0	+0.3	5.0	5000	+4964
ח אלקטרוניקה אופ	46.2			2.7	17520	-6247
חבס	2867			1.6	170	-2
חבס אג"ח 1	81	+0.5	+0.5	31.7	118201	+137800
חגיי 1	384	+1.0	+0.3	9.5	7484	+35961
חגיי אג"ח א	141			10.3	22000	+12000
חגיי אג"ח ב	98.5	+2.0	+2.0	4.8	14803	+175040
חגיי אופ' 1	75 בה		-0.2	0.5	2000	-2070
חד מתכת	438			11.0	7566	-2128
חוף האלמוג 0.1	1602			37.3	7037	+227
חופית	253			38.7	46211	-16981
חיון	114	+1.5	+1.3			+3550
חירון 1	9694					
חירון 5	9010			0.6	20	-58
חל שירותים	2845	+56.0	+2.0	13.3	1406	+1329
חל שירותים אגח	132.5			1.3	3041	
חל שירותים אגח 2	127	+0.5	+0.5	0.2	375	+105000
חל שירותים אגח 3	109	+0.5	+0.5	21.0	55282	+139900
חמיקה ידן 1	396	+12.0	+3.0	9.8	7500	+10718
חמיקה ידן אג"ח 2	85	-0.5	-0.7	8.8	31313	-78048
חנל אופ' ה	1.8	-0.1	-5.5	6.2	1031739	-1559172
חסון	322			44.1	41323	+5895
חסין אש	1269	-13.0	-1.0	4.1	967	-2035
ט						
טבריאס	387	+16.0	+4.3	1.9	1500	+11000
טוגסאר	547 בה	+37.0	[illegible]	8.4	4613	+41600
טוגסאר אופ 1	2	-11.0	-85.0		2546	-2546
טומליין 1	300			15.9	15964	-2210
טומליין אג"ח א	96		+0.3	20.5	64585	+23415
טופר	106 בה	+5.5	[illegible]	3.0	8407	+16257
טופר אג"ח 1	46.4	+0.3	+0.8	3.1	20000	+80000
טופר אופ 2	47.1 קו	+10.1	[illegible]			+2745
טיב	554	+5.0	+1.0	1.8	1000	+1400
טיבון ויל אחזק'	113			12.5	16964	-11244
טכס	903	+18.0	+2.0	25.4	8497	+32721
טכס אופ 1	70			2.9	12469	-25038
טכנופלסט	969	-5.0	-0.5	22.7	7066	-9970
טכנופלסט אופ 2	448			8.4	5670	
טל כבלים	251 בה			3.3	4000	-8118
טל כבלים אגח א	55 בה	+0.5	+0.5	1.7	7126	+3348
טל כבלים אופ 2	84	+3.0	+4.0			+8333
טלדור	710	-11.0	-1.5	21.8	9264	-15439
טלסיס	1270	+25.0	+2.0	72.2	17157	+18685
טמבור	777	+15.0	+2.0	47.2	18330	+35293
טנא	218	+2.0	+1.0	1.5	2000	+2900
טעם ישראל	717			19.0	7990	-4677
טפחות מבנ 1	157688	-11869.0	-7.0	1.0	2	-2
טקודרו	239 בה			4.0	5080	-4674
טריוניזב	1089	-57.0	-5.0	0.1	36	-587
י						
יאד	220			1.6	2130	-1195
ידע מחשבים	1212	+52.0	+4.5	12.1	3004	+22445
ידע מחשבים אופ 1	56			1.2	6416	-5950
ידפו	703 בה	-55.0	-7.3	9.8	4199	-12883
ידפו אג"ח א'	120.5	+2.5	+2.0	32.9	83500	+40000
ידפו אופ' 1	1 בה					-437
יהודה	582	+6.0	+1.0	31.8	16487	+23263
יואל אג"ח 1	163.5	+1.5	+1.0	24.3	44662	+99420
יואל אג"ח 1 א'	161.5	+1.0	+0.8	2.7	4956	+104765
יואל אג"ח 2	77	+1.0	+1.3	23.7	41795	+368205
יואל אופ' 3	12.5	-0.6	-4.5	1.1	27634	-247656
יובל הדסה	153			1.3	2538	-578
יומה	1498	-15.0	-1.0			-640
יונה מלונות	576			6.4	5382	+832
יונה מלונות אגח	111 בה	+6.5	[illegible]	3.7	10000	+136000
יוניבאר 1	1142 בה	+6.0	+0.5	0.3	70	+192
יוניבאר 5	408			0.9	650	-442
יונידיס	408 בה	+18.0	+4.5	1.0	725	+687
יוניקורן 1	114 בה			2.7	7200	-8811
יוניקורן 5	102	לא נסחר				
יוניקורן אגח 1	150.5	+2.0	+1.3			+170000
יוסי פודס	177	+3.5	+2.0	34.5	58835	+67809
ילד	520	-1.0	-0.2	2.1	1100	-1286
ים סוף	549	+15.0	+2.8	7.5	4108	+17818
ים תיכון	172			0.3	561	-561
ים תיכון אג"ח	66	+1.5	+2.0	2.7	12345	+97302
יסקל	1082 בה	+32.0	+3.0	2.4	670	+2469
יעד 1	610	+6.0	+1.0	48.3	23894	+14040
יעד אג"ח א'	120.5	+0.5	+0.5	16.0	40024	+101723
יעקור 1	1607	+77.0	[illegible]			+1276
יעקור	132.5 קו	+12.0	[illegible]			+20552
יעקור אגח א'	54			1.8	10000	-3400
יעקור אופ' 2	6.9	+0.9	[illegible]		500	+111131
יעקי יוסקי	200	+1.0	+1.0	3.4	5094	+12109
יציב	1025	+10.0	+1.0	28.1	9273	+13652
יצואה אג"ח	230	+4.0	+1.8	17.2	22537	+21463
יצוא אג"ח 4	219			2.2	3000	-3000
ירדן 0.1 א	570 בה	+17.0	+3.0	5.6	2950	+2437
ירדן אג"ח 2	97.5	+1.0	+1.0	3.0	9122	+14000
ירדן אופ' 5	356 בה					+185
ירושלים	211	+3.0	+1.5	60.3	86311	+99166
ירושלים אג"ח 16	127					
יש גד	58	לא נסחר				
ישפק הון	119	-13.0	-10.0	0.6	1400	-7542
ישפרו 0.1	3006	הפסקת מסחר				
ישראלום 1	2028	+30.0	+1.5	2.4	360	+642
ישראלום אג"ח	222			46.7	63567	
ישרס 1	5247	+52.0	+1.0	2.1	121	+200
ישרס 5	5151	+198.0	+4.0	0.9	50	+250
ישרס אג"ח א'	190	+0.5	+0.3	1.3	2000	+20000
כ						
כבלי ציון 1	452	+4.0	+1.0	42.6	28452	+27184
כבלים אג"ח 1	133.5	+0.5	+0.5			+85001
כבלים אופ' 3	281	-9.0	-3.2	16.2	17416	-31460
כדורי	349	+2.0	+0.5	3.8	3255	+3178
כדורי אופ 1	14	-2.5	-15.0			-1540
כהן בי	210			3.8	5449	+6592
כהן ס.ם	402			5.3	4000	+4000
כהן מ.ם אופ	67			5.4	24458	-21419
כהן פיתוח 1	524	+13.0	+2.5	17.6	10153	+16160
כים ניר	401	+2.0	+0.5	10.7	8030	+17720
כיתן אגח א	138.5	+0.5	+0.3			+30000
כלל ישראל 50	7225			25.6	1068	
כלל מחשי 1	9207			3.1	101	-60
כלל מחשי אג"ח 1	159					
כלל רשתות 0.1	41220 בה	+1585.0	+4.0	25.1	184	+280
כלל תעשי אגח 8	184	+1.0	+0.5	70.5	115778	+464546
כמיפל	476			3.2	2000	+1000
כמיפל אופ 1	25.1	+1.2	[illegible]	0.5	5587	+15913
כנפיים	1355			40.3	8971	+1367
כנפיים אופ 1	40.4	+5.3	[illegible]	0.7	5080	+10138
כנרית	257			6.8	8000	-5275
כפרית	1663			19.9	3613	+635
כפרית אופ א	91	+3.0	+1.3	1.2	4093	+4888
כץ אג"ח	38.3 בה	-1.1	-2.7	10.8	84964	-104862
כץ תעשיות	97	לא נסחר				
כרמל 1	575	+6.0	+1.0	10.3	5400	+8366
כרמל ש"ה 3	265			0.5	531	-531
כתר מ"ר 1 ק"ח	607	+36.0	[illegible]	5.1	2540	+20567
ל						
לאומי משכ	51299	+255.0	+0.5	19.2	113	+269
לאומי משכ אגח 154	110.5			13.2	35986	-35986
לאומי משכ אופ' 1	17118	+854.0	[illegible]	2.2	39	+125
לבידי אש	1861			7.7	1255	-1282
לבידי אש' אגח 1	179.5					
לבידי אש' אגח 2	124.5	+1.5	+1.3	0.7	1586	+25000
לב.ג	1147 קו	+104.0	[illegible]			+2724
לגו	369	-4.0	-1.0	28.0	22924	-31963
לגו אופ 1	51 בה			0.7	4396	+2865
לודזיה 0.1	1484					
לודזיה 0.4	1129	+12.0	+2.0	7.6	2033	+5233
לוונהל	154	לא נסחר				
לוונהל אופ' 1	1	לא נסחר				
לוחות הגליל	76			3.4	13568	
לוחות הגליל אג"ח	80			15.4	58000	+39773
לוי	271	+17.0	[illegible]	12.5	13963	-69332
לוי אג"ח א	84.5			80.2	286680	-202887
לוי אופ' 1	11.8 בה	-0.7	-5.2	0.7	18100	-40304
לוינשטיין	799	+16.0	+2.0	5.3	2007	+3193
לומיר 1	2841	-29.0	-1.0	11.4	1216	-4289
לזניק מסחר	230 בה	-25.0	-10.0			-13790
לזניק מסחר אג"ח א'	67.5	-0.5	-1.0	13.4	60000	-85000
לזניק תעש	203			7.1	10494	-10988
לזניק תעש אג"ח א	79			1.8	7000	-12001
ליבר	647	+25.0	+4.0	4.6	2158	+21945
ליבר אופ' 1	19.8	-2.2	-10.0	0.8	11500	-13937
ליגד	954	+16.0	+1.8	18.2	5772	+5073
ליגד אג"ח 1	125.5					
לידן 1	1489 בה	-15.0	-1.0	28.2	5720	-4334
לידן אופ' 1	560	-31.0	-5.2	1.9	1574	-5403
לידר	579	+28.0	[illegible]	6.5	3412	+26725
לידר אופ ב	314 בה	+9.0	+3.0			+984
לידר אופ ג	1 בה	-0.2	-16.5			-23786
ליברים	114.5 בה	-9.0	-7.2	3.1	8277	-13602
ליפמן	1998			8.5	1287	+13
ליפסקי 1	2833	+14.0	+0.5	45.9	4893	+3003
ליפסקי אג"ח א	124	+0.5	+0.5	1.9	4498	+80200
ליפסקי אופ' 1	413			10.6	7767	-6282
ליפשיר 5	157	+12.0	[illegible]	14.8	28534	+107456
לירן 1	1796	הפסקת מסחר				
לירן אגח א'	94	הפסקת מסחר				
לכיש 1	2433	+77.0	+3.3	1.7	212	+577
לשמס	496	-5.0	-1.0			-5415
לפידות	130	+2.0	+1.5	53.6	124548	+185711
לפידות אופ 1	71			1.5	6280	
לפידות אר 1	87.5	+0.5	+0.8	6.5	22553	+46240
לפידות יהש	7.5	+0.7	[illegible]	1.6	65000	+106092
לפידות יהש אופ א	1.7	-1.2				-53623
מ						
מאגמה תעשי	640	+23.0	+3.8	5.4	2550	+35578
מאגמה תעשי אופ 1	366	+21.0	[illegible]	1.5	1302	+13379
מאגרי בניה 1	2892	+71.0	+2.5	39.2	4095	+7938
מאיר עציון אגח ב	159.5			34.3	65029	+34871
מאקפל	243	+5.0	+2.0	2.4	3000	+2943
מאקפל אג א'	68.5	+1.0	+1.3	1.8	7998	+227002
מאקפל אג ב'	66	+0.5	+0.5	4.0	18290	+118710
מאקפל אופ 2	5.9 בה			0.4	21185	-10778
מבטח ביטוח	1084			58.4	16262	+4735
מגאסון	402			17.6	13350	-3411
מגאסון אופ 1	267	+24.0	[illegible]	18.2	20572	+37556
מגב סכנר 1	574					
מגב סכנר אופ'	90 בה			3.1	10317	+794
מגבת עוד	921			36.0	11803	
מגור 0.1	2130	+52.0	+2.5	7.9	1121	+5569
מגור א 0.5	1955	+19.0	+1.0	5.8	890	+1373
מגור עומר	801	+12.0	+1.5	1.0	373	+4944
מגם 1	402 בה			6.6	4920	-4380
מגם אג"ח	128.5					
מגם אגח ב'	88	+0.5	+0.8	14.6	50000	+97717
מגן 1	1987	+29.0	+1.5	37.4	5985	+3538
מדטכניקה 1	485			110.7	68911	-33846
מדטכניקה אגח א	93.5	+0.3				+50000
מדטכניקה אופ' 1	675			16.8	7499	+9005
מודל	986	-12.0	-1.2	7.0	2150	-2150
מודיעין	8 בה	-0.9	-10.0			-329503
מודיעין אופ 2	1 בה	-0.1	-9.0	1.3	401477	-678557
מולט	461 בה	+16.0	+3.5	1.1	692	+4634
מופת	107	+5.5	[illegible]	47.2	133087	+366947
מופת אג"ח אופ	124.5	+5.5	+4.5	21.8	52840	+379352
מופת אופ' 2	14.6	+1.6	[illegible]	14.1	290542	+318378
מוצרי מעברות	654 בה	+6.0	+1.0	11.5	5310	+2647
מוצרי מעברות אופ	5	+0.2	[illegible]			+72500
מושקוביץ	437	+29.0	[illegible]	16.6	11446	+31938
מושקוביץ אופ' 2	317	+4.0	+1.3	0.1	96	+1096
מחפק	506			2.2	1309	+269
מנחי הסע'	6960	+35.0	+0.5	14.5	627	+663
מטי	217	-1.0	-0.5	0.7	900	-2100
מטעי הדר 1	27744			8.5	93	-161
מטעי הדר 5	21994					
מי עדן	1455	+4.0	+0.3	31.3	6489	+6905
מיכבית	827 בה	-4.0	-0.5	7.9	2899	-1336
מיטודי	329 בה	-18.0	-5.2			-1120
מיטודי אופ' 1	1.2	-1.3	-50.2	0.2	41817	-22742
מילומור	534	+1.0	+0.3	35.5	23069	-2544
מילומור אג"ח א	80 בה			1.1	4000	-4003
מילומור אופ'	62.5 בה	-6.0	[illegible]	5.3	25453	+45256
מיני לייז	391			9.5	2317	-3544
מיגל	91 בה			3.0	10000	[illegible]
מיגל אג"ח א'	80.5	+0.5	-0.5			+105000
מיגל אופ' 1	42.3			0.1	726	
מיזומיה 1	26.1			0.6	6918	-6716
מיכור ההון	483	+1.0	+0.3	35.3	22603	+12165
מיכור ההון אג"ח 2	92.5	+2.0	+2.0	13.3	43500	+253647
מיכור ההון אופ 3	120	+20.0	[illegible]	3.0	7533	+12002
מיסגאל 5	138	+1.5	+1.0	2.0	4442	+13937
מיסגאל אג"ח	57.5			4.2	22500	-22500
מלונה אפר'	598	+12.0	+2.0	58.3	25409	+59115
מלונה אפר' אגח	100.5			16.6	[illegible]	-31315
מלונה אפר' אופ	14.5	+0.3	+2.0	1.2	24318	+35430
מלונות הכס'	430	+2.0	+0.5	2.8	19467	-11371
מלונות הכס' אגח	116	+0.5	+0.5	4.2	16057	+116963
מכי	1497	+29.0	+2.0	2.7	552	+2252
מלי	97.5	-2.5	-2.5	2.3	7074	[illegible]
מליט 1	856	+8.0	+1.2	13.6	4723	[illegible]
מליט אג"ח ב'	123	-1.0	-0.8	40.1	95477	[illegible]
מליסרון	962			2.4	[illegible]	[illegible]
מליסרון אופ' 2	306	+9.0	+3.0	10.3	10197	+15224
מליל	252			4.2	5152	[illegible]
מליל אג"ח א'	161.5	+1.5	+1.0			-5387
מם	124 בה	-4.0	-3.3	6.3	15147	-21440
מם אג"ח א'	68			4.5	20000	-22000
מם אופ' 1	4.7	הפסקת מסחר				
מם אופ' 2	33	+1.1	+3.5			-7267
מכבד	511	+12.0	+2.5	4.3	2550	+5617
ממסך	425	+6.0	+1.5	21.8	15409	-23002
מן 1	162			0.2	311	-311
מן אג"ח א'	141					
מנדלסון	470			12.1	7748	-5243
מנופים	173.5			7.1	12397	-912
מנורה 1	347			15.1	4604	-3454
מנורה 5	960	-10.0	-1.0	12.1	3810	-9650
מגוב 5	11007	+216.0	+2.0	22.7	624	+615
מסחר 1	620 בה			3.5	1681	+185
מסחר ש"ה א'	158.5			7.9	15000	-15200
מעריב	879			4.4	1500	
מעריב אג"ח א'	70	+0.5	+1.0	9.3	40000	-65000
מעריב אופ' 1	1 בה				10030	-9336
מפעיל	1013			10.0	2971	
מפעלי פלדה אגה	132			3.5	5000	-7505
מקור הפורמיקה	377	-4.0	-1.0	1.3	999	-999
מקסימה 1	1451	+66.0	+4.6	11.9	2468	+23500
מקסימה 5	1263 בה	+115.0	[illegible]	9.5	2333	-14129
מר תעשיות	889	+9.0	+1.0	4.5	1522	+4201
מרחב	347	+4.0	+1.5	15.7	19200	+66422
מרין לנויק	238	+5.0	+2.0	2.4	3081	+1903
מרין לנויק אג"ח	101			13.4	40000	-42000
מרין לנויק אג"ח 2	79.5	+1.5	+2.0	26.1	98972	+245802
מרכז הקבלנים	1419 קו	+129.0	[illegible]			+1942
מרכזית אופ 2	257			0.7	796	-369
מרכזית נ"ע	517	-16.0	+3.3	13.6	7938	+31289
מרדון	59 בה	+3.0	[illegible]	4.2	21401	+343394
מרדון אופ' 1	1 בה					-1551289
מרדון ממון	73.5	+6.0	[illegible]	65.3	350609	+1767301
משב	623	+14.0	+2.3	6.4	3092	+23178
משוב שיווק	191.5					
משוב שיווק אופ' 1	85	-7.5	-8.0	0.7	2353	[illegible]
משכן אופ 4	1605	+62.0	+4.0	3.4	632	+1570
מתריב	2775	+7.0	+0.3	15.0	1632	+3228
מתם	2054			2.5	366	-366
נ						
נאות אביב 0.5	1465	+96.0	[illegible]	7.2	1481	+4590
נביאים	573	-7.0	+1.3	5.4	3957	+3585
נביאים אופ 1	26.9			1.7	19367	-23888
נבינטי גדל"ן	83.5 בה	-9.0	-9.3	1.9	6910	-12756
נבינטי גדל"ן אגח 1	108.5	+0.5	+0.3	4.2	11680	+4681
נבינטי גדל"ן אגח 2	47.8	-0.5	-1.0		6	-90056
נבינסור	1499 בה	-100.0	-6.2	0.6	126	-267
נבינסור אגח א	34.2			3.0	26512	+3512
נבינסור אופ 1	123	+20.5	[illegible]	0.5	1261	+4284
נביעות 1	1341 בה	+3.0	+0.3	14.4	3232	+66
נגב קרמיקה	438			47.9	33041	-30511
נגה	447	-17.0	+4.0	1.1	739	+5361
נהר הירדן	237	+7.0	+3.3	2.9	3717	-24520
נהר הירדן אג"ח א'	204				6	+6
נווה אבנל	116.5	-6.0	-5.0	1.0	2600	-4454
נוי	173.5	-1.0	-0.5		46	-8581
נורדן טכנולוגיות	862			0.8	257	-575
נורדן נפט	30			19.7	197585	+148634
נורפלק	955	+9.0	+1.0	3.2	1000	+7000
נורפלק אג"ח א	108.5			11.1	30823	-30823
נחושתן 0.1	903 בה			1.0	669	+657
נחושתן 0.5	766	+19.0	+2.5	39.0	11431	+20597
נחושתן נכס	144			3.3	6613	-157
נחושתן נכס אגח א'	82.5			5.3	19513	+6887
נטשה	57.5			36.8	140500	-37304
ניא	518	-11.0	-2.0	37.5	31865	-33144
נייר 1	2095	+5.0	+0.3	116.1	16742	+10635
נייר הדרה אופ	4515			3.9	361	
ניסן	213 בה			0.4	500	-353
ניצקו	1790	+13.0	+0.8	42.5	7162	+4916
נכ"ס	1500			12.4	2496	-1136
ניקוב מתקי 1	783			14.4	5543	-1198
נכסי אזורים	594	+6.0	+1.0	24.5	12587	+18913
נכסי אזורים אגח 1	262	+1.0	+0.5			+10000
נכסי אזורים אגח 3	128.5	+1.5	+1.3	2.1	5000	+79600
נכסי הדרים 1	5796 בה	+100.0	+1.8	21.0	1093	+3118
נסל	144	-1.5	-1.0	5.3	11119	-55194
נסיעל אג"ח א'	95	+2.0	+2.3			+173000
נקיעל נבוה	519 בה	+16.0	+3.3	2.2	1304	+42437
נפטא תיפוש	23.3	-1.0	-4.0	0.4	5000	-32719
נפטא תיפוש אופ' ב'	3.6	-0.1	-1.5	8.9	77441	-218537
נקה 1	30696					
נקה אג"ח א	197					
נשואה	509	+3.0	+0.5			+307
ס						
סאני	308 בה	-5.0	-1.5	8.2	8000	-9158
סאני אופ 1	34	-2.5	-6.7	1.5	13353	-16277
סהר ביטוח	749					
סהר מ"ש	450	הפסקת מסחר				
סהר מ"ש אופ'	100	הפסקת מסחר				
סהר פיתוח	2005	+39.0	+2.0	2.7	400	+603
סולגז	551 בה	+4.0	+0.8	6.9	3800	+2215
סולמון	922					
סולמון אחד אופ'	387 בה	+5.0	+1.3	13.6	10596	+37978
סולמון אחד אופ' 1	1 בה					-33002
סחר ים	1115	+99.0	[illegible]	5.9	1600	+1903
סחר ים אופ א	186.5	-0.5	-0.2	1.4	2204	-1704
סי איר	103			1.7	5000	
סידב	220	+5.0	+2.5	11.7	16000	+26000
סידאר	332 בה			15.4	14000	-14370
סינופסיס	224 בה	-1.0	-0.2	4.1	5500	-2905
סינופסיס אג"ח א	103	+0.5	+0.5			+40000
סינטק	191			6.0	9502	-4514
סיני	288			0.6	673	-3000
סיני אג"ח א'	94.5	+2.0	+2.0	31.6	101016	+126484
סנו 1	1465 בה			5.5	1138	-4
סנו 5	1378			19.5	4280	-3228
סנוסר	164	+8.0	[illegible]	11.0	22036	+43836
סנוסר אג"ח 1	78	+0.5	+0.8	25.8	108000	+255000
סנוסר אופ' ב'	99.5			7.6	22995	-9190
סנופרסט 1	5342	+130.0	+2.5	11.1	629	+712
ספן 1	457	+15.0	+3.5	26.1	17250	+20845
ספר והש' 0.1	988 בה	+2.0	+0.3	11.3	3442	+3867
ספנות אופ' 6	564			7.0	3756	-607
ספנות הש' אופ 4	33.7	-2.2	-6.0			-6001
ספנות הש' אג"ח 3	99			10.2	30950	+850
ספנות ש"ה א'	161.5			2.1	4000	+4000
ספנות ש"ה ב'	99		+0.3	15.3	46769	+38231
ספנקרים	998	+27.0	+2.8	43.9	13279	+48699
ספקטרוניקס 1	367			4.9	4050	-4050
סקופ 1	2693	-27.0	-1.0	15.2	1707	-2592
סקופ אופ' 1	1742			18.2	3150	
סקוריטס 1	1834	+36.0	+2.0	1.8	288	+2050
סקוריטס אג"ח א	130	+0.5	+0.5	12.6	32252	+116279
סקוריטס אופ' 1	240			2.2	2802	
ע						
עבודי	76.5 בה			2.5	9952	-3019
עבודי אופ 1	1.6	-1.1	-39.0		3376	-20495
עוז הידראוליקה	295			1.0	1031	-218
עוז השק' ב 0.1	291	+1.0	+0.5	25.4	26321	+50430
עופר	14469			27.1	565	-254
עורב	1178			4.3	1106	+694
עטיפון 1	171.5	+3.5	+2.0	0.4	682	+1818
עיני	2592			63.6	7406	-3564
עיר בד	942	+23.0	+2.5	12.4	3983	+42013
עלית 1	1327	-13.0	-1.0	34.7	7886	-31300
עמיר	115			8.9	23335	
עמיר אופ 1	17.1 בה	+1.6	[illegible]	0.1	1880	+17044
עמק 1	163			2.3	4300	-4300
עין גראר	478	+18.0	+4.0	5.5	3580	+8634
עצמאות 0.1	67534			7.2	32	+136
עצמון 1	448	+6.0	+1.3	12.8	8620	+8665
עצמון אופ'	115			4.5	11845	-11866
ערד 5	4613	+12.0	+0.3	3.7	240	+525
עשות אשקלון	133	-13.5	-9.3	1.0	2249	-2249
עשות אשקלון אג"ח	99.5 בה			3.6	11000	-11500
פ						
[illegible]	9336	-23.0	-0.2	7.3	235	-210
[illegible]	917	+18.0	+2.0	17.2	5666	+23034
[illegible]	222	-1.0	-0.5	33.9	46050	-49727
[illegible]	184	+1.0	+0.5	28.3	46430	+3570
[illegible]	110			12.8	35000	+20333
[illegible]	127.5	+0.5	+0.3	8.3	19668	+22046
[illegible]	2.5	-0.5	-15.3	0.2	28585	-41981
[illegible]	375	+43.0	[illegible]	1.9	986	+2859
[illegible]	375	+3.5	+2.0	5.5	9500	+58000
[illegible]	565	+60.0	[illegible]	4.3	1833	+1833
[illegible]	58	-1.0	-2.0	5.0	26187	-203914
[illegible]	101.5			65.1	193795	-18477
[illegible]	745	+57.0	[illegible]	0.8	315	+1901
[illegible]	58	+0.5	+0.5	5.1	16366	+7551
[illegible]	436			2.1	1481	+533
[illegible]	470 בה	+7.0	+1.5	15.9	9999	+19000
[illegible]	381	-4.0	-1.0	9.1	7181	-11317
[illegible]	596233	לא נסחר				
[illegible]	610755					
[illegible]	1623			16.2	8	
[illegible]	277	+9.0	+0.5	5.4	1003	+212
[illegible]	277 בה	+19.0	[illegible]	1.1	2331	+35551
[illegible]	1570			46.9	11155	-3695
[illegible]	159	+1.0	+0.3	2.3	2666	+5334
[illegible]	102	+0.5	-0.3	1.7	5000	+70000
[illegible]	519 בה	+18.0	+2.3	11.9	4380	+6916
[illegible]	141	+10.0	[illegible]	10.2	21922	+68914
[illegible]	189			0.8	1350	-529
[illegible]	11920	-59.0	-0.5	3.9	100	-100
[illegible]	21899	+377.0	+1.8	27.6	380	+315
[illegible]	399 בה			0.9	686	-26
[illegible]	1256			20.6	4942	-3942
[illegible]	188	+3.0	+1.5	12.0	19320	+37099
[illegible]	120.5					
[illegible]	104 בה	+2.0	-1.8	1.3	3670	+2277
[illegible]	764			52.4	20725	-1754
[illegible]	20.6	-2.3	-10.0	1.1	15494	-50182
[illegible]	725			50.7	20000	
[illegible]	2.8	+0.1	[illegible]	0.1	6032	+11825
[illegible]	1016	+8.0	+0.6	20.1	5967	+4440
[illegible]	1167	+3.0	+0.3	5.8	1381	+716
[illegible]	490	+29.0	[illegible]	0.8	500	+3458
[illegible]	1507	+73.0	+3.0	102.3	12328	+14647
[illegible]	2379 בה	+75.0	+3.3	20.8	2646	+9365
[illegible]	9902	+98.0	-1.0	25.9	789	+668
[illegible]	152.5	+1.5	+1.0	16.6	33181	+37176
[illegible]	111	+0.2	+2.0	2.1	56674	+26920
[illegible]	1558 בה	-122.0	-7.3	0.5	103	-1200
[illegible]	1225	-12.0	-1.0			-5343
[illegible]	68.5			7.9	35000	+19000
[illegible]	17 בה	+2.0	[illegible]		566	+10936
[illegible]	307					
[illegible]	87			13.8	13529	-9529
[illegible]	5838	+4.0	[illegible]	1.7	6000	+6000
[illegible]	193.5	+7.5	+4.0	15.4	24063	+77391
[illegible]	88.5	+0.5	+0.8	1.2	4000	+105000
[illegible]	13.4			1.8	40026	-13263
[illegible]	3992	+67.0	+1.6	9.8	761	+2271
[illegible]	445					
[illegible]	102	+1.0	+0.8	9.1	27000	+64000
[illegible]	126	-4.0	-3.0	3.3	3100	-11917
[illegible]	3.5	+0.6	[illegible]		411	+239589
צ						
[illegible]	390	+4.0	+1.0	20.2	19641	+17261
[illegible]	139	לא נסחר				
[illegible]	1.5	לא נסחר				
[illegible]	91.5	+1.0	+2.5	20.6	68043	+78786
[illegible]	65.5	+1.5	+1.5	4.3	10810	+56786
[illegible]	182.5			1.9	3093	
[illegible]	65	-1.5	+2.0	1.5	7110	-37110
[illegible]	10880			0.3	8	-8
[illegible]	118.5	+5.5	[illegible]	2.1	5235	-29078
[illegible]	2110	+21.0	+1.0	29.5	4221	+2304
[illegible]	190			4.2	6231	
[illegible]	861	+9.0	+1.0	56.8	19931	+20199
[illegible]	5923	+57.0	+1.0	2.0	100	+77
[illegible]	3837			0.5	37	-37
[illegible]	159	+1.0	-0.5	1.5	3770	-10000
[illegible]	98			4.1	12830	
[illegible]	779					
[illegible]	117	+0.5	+0.5			
[illegible]	865	-27.0	-3.3	12.3	4300	+20000
ק						
[illegible]	169.5	+5.0	+1.5	25.4	40492	+49750
[illegible]	1255	-13.0	-1.0	2.5	1552	-3153
קוסמוטרם אופ' 1	35.9			0.1	599	-599
קוסמיפליים	374 תב	+34.0	[illegible]	45.2	34534	+111974
קומהל	401			0.8	600	-800
קומהל אופ' 1	10.1	-1.7	-14.5	0.4	11843	-29940
קומל	199.5 בה	-0.5	-0.2	1.7	2500	-3163
קומל אג"ח א'	161.5					
קומלה 1	1401			0.9	200	-300
קומלה 5	648			0.3	124	-1124
קימאל 1	284			4.8	5150	+1246
קימאל אג"ח	109					
קימאל אג"ח ב'	81			61.6	229704	-229704
קימאל אופ' 1	69.5			1.9	8130	-2360
קינג 1	476					
קינר	82			15.4	56848	+16848
קינר אג"ח	100		-0.2	14.9	45000	-85000
קינר אופ 1	8			0.1	4336	-1317
קינריה 0.1	4826	-294.0	-5.7	1.7	106	-237
קיש קירור	166.5	+1.5	+1.0	3.0	5351	+16100
קלדור	395			4.2	3174	-4446
קליל 1	2462 בה	-273.0	-10.0	238.6	29263	-91323
קליל 5	2293 בה	-255.0	-10.0	174.6	23000	-60285
קמור	332	+3.0	+1.0	11.9	10778	+1722
קמור אג"ח ב'	92	+2.0	+2.0	23.8	78070	+178930
קמור אופ' ד	182.5 בה	+2.5	+1.5	5.0	8300	+16255
קמור אופ' ה'	101.5 בה	+5.5	[illegible]	0.7	2000	+14158
קניאל פח 1	2909	+29.0	+1.0	3.0	311	+1255
קניבול	51.5			4.4	25862	-25155
קניבול אג"ח א	40			20.2	152229	-6759
קניבול אופ 1	21			0.1	714	
קטיסקט	280			1.7	1843	-1843
קסטרו מודל 1	1345	+26.0	+2.0	3.1	700	+5000
קפיטל	335	-2.0	-0.5	1.6	1415	-1415
קפיטל אג"ח א'	63	+1.0	+2.0	31.3	149800	+113000
קרול	1163			41.2	10710	+409
קרול אג"ח	274	+3.0	+1.3			+38591
קרדן השקעות 1	349	לא נסחר				
קרדן השקע אגח 2	253	+2.0	+0.8	1.8	2114	+14749
קרדן השקי 0.1	2092	+26.0	+1.3	19.1	2751	+12149
קריסטל 1	1483			21.6	4403	-3156
קרליין מ"ר	537 בה	+26.0	[illegible]	58.7	33037	+83803
קשר	790	-2.0	-0.2	76.8	29366	-13366
קשר אג"ח	119					
קשר אופ	43.2	+1.1	+2.5	4.7	32651	+33553
קשרי תעופה	966	-22.0	-2.2	14.5	4542	-5898
ר						
רב קר	142.5	-2.0	-1.5	11.4	24055	-24811
רבד	257 בה	+10.0	+4.3	12.3	14465	+16889
רבד אופ א'	5.6	+0.1	+1.0	0.4	20527	+22505
רבינטקס 1	118 בה	+5.5	+4.8	1.7	4222	+8242
רבינטקס אופ' 1	24.6	-6.2	-20.0	0.3	3246	-20282
רגמי	148.5	+2.0	+1.5	37.0	75222	+85848
רגמי אג"ח א	89.5	+1.0	+1.0			+106000
רגמי אופ 1	4.2		-0.2	0.1	8644	-12766
רובטוס	323	-2.0	-0.5	0.3	314	-314
רובנקן בניה 1	1383					
רובנקן בניה 5	1287			8.5	2000	-1910
רומאר	88	-2.0	-2.2	11.1	38034	-43324
רומטל	147 בה	+4.5	+3.0	5.9	13114	+15600
רוטשטיין	250			2.5	3065	-1337
רוטשטיין אג"ח א'	91.5	+1.0	+1.0			+40000
רוממק	464	+10.0	+2.3	2.7	1747	+9753
רוממו 1	350			4.2	3594	-2408
רוממ אופ'	107.5			1.3	3665	
ריבוע אופ' 4	534	+16.0	+3.0	12.4	6982	+28328
ריבינס	348			14.2	12337	-11037
ריבינס אג"ח א	106.5	+0.5	+0.5	6.6	18787	+150306
ריבינט	449	הפסקת מסחר				
רימוני	444	+10.0	+2.3	0.7	489	+4886
רם גור	240	+7.0	+3.0	[illegible]	6320	+12779
רמגור 0.1	286	+6.0	+2.0	1.8	1000	+3500
רמגור 0.4	235 בה	+1.0	+0.3	7.1	9149	+7393
רמקו 1	1778	+26.0	+1.5	24.7	6193	+3749
רפק	1858	+9.0	+0.5	26.9	4369	+5839
רפק אג"ח	118	+0.5	+0.3	3.1	8000	+107000
רפק אופ' 1	1168	+6.0	+0.5	4.8	1043	+2107
רצ	248			2.5	3000	
רצ אג"ח א'	93					
רציו הי"ש	1.8		-2.7	2.0	333000	-1021463
רשף	75.5	-1.0	-1.0	7.0	28131	-33511
רשף אג"ח ב	47.4	+0.4	+0.8	7.8	49927	+113224
רשף אגח א	122.5			3.7	9146	-18595
ש						
שדות נפט	3.1 בה	-0.3	-10.0			-217302
שולמית	169.5 קו	+15.5	[illegible]			+34488
שולמית אגח א	102	+1.8	+1.0	20.3	60000	+60000
שולמית אופ 1	2.5	+1.8				+5847
שטאנג	155.5	+13.0	[illegible]		3	+2309
שיא אג"ח 4	144.5	+5.5	+4.0	2.4	5000	+5000
שיא אופ' 2	86	-2.5	-3.0			-1118
שיא החזקות 0.5	1166			23.9	6176	-2289
שיא החזקות אג"ח 5	73	+0.5	+1.0			+195264
שיא החזקות אופ' 3	373	-1.0	-0.1	3.1	2525	-2525
שלג	141.5	+6.0	+4.5	5.7	12093	+43050
שלג אופ' 1	1	הפסקת מסחר				
שלדות 5	136 בה	+9.0	[illegible]	0.8	1794	+1706
שם טוב	416			8.8	6413	-3698
שמוזה דינגר ברוש	90	+2.0	+2.0	22.4	75259	+296385
שמיר	128	לא נסחר				
שמיר אופ 1	2.3	לא נסחר				
שמירה	401	+19.0	[illegible]	2.9	2200	+27080
שמירה אג"ח 1	113	+1.5	+1.5	18.7	50033	+119967
שמן	15664					
שמן אג"ח א	127			45.3	874	+186
שמן אופ 2	5209 תב	-453.0	-8.0	4.0	233	-702
שף	187.5 תב	+1.5	+0.8	1.6	4163	+4848
שף אופ'	55.5	-1.5	-3.0	1.7	9000	-9000
שקד	410			9.7	7107	-4107
שקד אג"ח	116					
שקל	142.5			2.4	5000	-5171
שקל אג"ח א'	96	+0.5	+0.8	3.5	11120	+97990
שקם אג"ח 1	136	+5.0	+4.0	5.5	12213	+85913
שקם אופ' 1	77.5	+1.0	+1.0	27.9	108851	+87029
שרפון	350 בה	+5.0	+1.5	2.3	1962	+2300
ת						
תא"ש אג"ח	216	+4.0	+2.0	20.3	28405	+414800
תאת 1	610	+24.0	+4.0	1.0	500	+2000
תאת אג"ח א'	183.5			5.2	8589	
תדאה 1	1417	-33.0	-2.2	28.9	6162	-23495
תדביק	391	+15.0	+4.0	0.5	350	+2112
תדיראן מוצרי צריכה	626			59.9	28894	+5202
תהם	745 בה	+58.0	[illegible]	6.3	2532	+8592
תוקף	865			45.3	15798	+12931
תוקף אופ 1	52			1.7	9974	-6004
תיא 5	1044			73.3	21203	-4342
תיא אג"ח א'	262	+4.0	+1.5		1	+14999
תיא תקשורת	104	-0.5	-0.2	1.1	3268	-3268
תים 1	2034	+59.0	+3.0	28.9	4297	+4739
תים אג"ח א'	159					
תכוף 1	400					
תכוף 5	179			3.3	2508	+1505
תכוף אג"ח א'	101	-1.5	-0.7	18.2	30732	-38399
תמם	147	+0.5	+0.5			+60000
תמוה	75.5	-1.5	-1.0	2.0	4000	-58300
תעוזה אופ' 1	29	-0.9	-3.0	2.3	9215	-3648
תעוזה תנון	95.5			0.1	736	-1205
תעל ב 0.2	29979	+731.0	+2.5	38.1	120479	-27682
תעשי מלח	573			7.0	70	+354
תפן	944 בה	+30.0	+3.3	9.8	5180	-2760
תקן	509			0.5	169	+6255
תשלוז	540	-5.0	-1.0	77.0	45709	-21733
תשלוז אג"ח א	117.5			6.3	3518	-2445
תשלוז אג"ח ב	80.5	+2.5	+2.0	0.6	1495	+98505
תשלוז אופ 2	115			8.0	30000	+9000
תשתיות נכסים	377	+2.5	+2.0	2.1	5539	+4194

אזהרה לקוראים

מערכת "דבר" עושה כמיטב יכולתה לרכז ולעבד תוך זמן קצר את נתוני הבורסה ולהביאם לידיעת הקורא.

כל שימוש בנתונים המתפרסמים טעון בדיקה ואימות. כל החלטה על ידי המשתמש במידע נעשית על אחריותו. אין המערכת אחראית במקרה של טעות בנתונים.

אין בפרסום הנתונים משום המלצה או חוות דעת למשקיע ויש לאמתם עם יועצי ההשקעות.

ד ב ר ה י ו ם

מבחן למנהיגות ולמדיניות

זר כי יבים לעברנו, עלול להתרשם שישראל מאיימת להיקרע לגזרים. רשתות הטלוויזיה הזרות משדרות מדי יום מצבי עימות קשים שבהם נראים שוטרים גוררים מפגינים בכוח. "החברה הישראלית נמצאת על סף פיצוץ סביב הסדר השלום עם הפלסטינים", דיווח לפני כמה ימים פרשן טלוויזיה של הבי.בי.סי אחרי שאחד המתנחלים, ששפת אימו אנגלית, פסק שהוא וחבריו ישתמשו בנשק חם נגד כל מי שינסו לפנותם מ"אדמת אבותינו".

ההסלמה של המתנחלים בימים האחרונים מציבה אתגר קשה ביותר בפני מנהיגותו של יצחק רבין ומדיניותו. זו לא הפעם הראשונה שזה קורה. לפני 20 שנה בדיוק, הצליחו אותם מתנחלים לכפות על ראש הממשלה מדיניות שהיתה לו לזרא. בעוד הם מפגינים בחישות כמעט משיחית, הפגין רבין חולשה שהקרינה גם מעבר לים. בספרי זכרונותיו, הוא נאלץ למסור הודאה שלפיה הוא לא היה ערוך כיאות למאבק נגדם.

השאלה היא האם הוא למד לקח. בפגישתו לפני יומיים עם ראשי מועצת יש"ע, הוא ניסה להרגיעם, תוך שהוא מציג בפניהם את סידורי הביטחון הקפדניים שנכללים בהסדר הביניים. "זה מה שמעכב את החתימה", הוא הדגיש, "אילולא התעקשותנו על ביטחון המתנחלים, היינו כבר מזמן חותמים על ההסכם".

על ראש הממשלה להבין שהשתוללות המתנחלים אינה מתמקדת סביב סידורי הביטחון בשטחים. הם מתנגדים להסדר בכללותו. אילו זה היה תלוי בהם, הם היו מוחים את הסכם העקרונות מעל פני האדמה ומשליכים את ערפאת ואנשיו גם מעזה. הוויכוח בינם ובין ראש הממשלה אינו על הסמנטיקה של סעיף זה או אחר של ההסכם. הוא עצמו תיאר זאת כוויכוח בין שתי השקפות עולם: האחת, מציאותית שחותרת לשלום; השניה, משיחית ששואפת לייהד את כל שטחי יהודה, שומרון ועזה.

ברגע שראש הממשלה בחר באפשרות הראשונה, מצופה ממנו לקדמה בלא היסוס ובלא מורא. רוב הציבור הביע את תמיכתו בהסדר בכל מיני צורות. העובדה שהמתנחלים מציגים את עצמם כמדברים מגרונו של "עם ישראל" היא טענת שווא. מדובר במיעוט שמיוצג בבית הנבחרים על-ידי מפלגות זעירות. הרב לוינגר, שרץ מטעם הציבור הזה, אפילו לא עבר את אחוז החסימה. גם גאולה כהן שהתיימרה לייצגו, נתקלה בקיר.

ההתנהגות של המתנחלים הן על הגבעות שבשומרון והן בצמתים המרכזיים בתוך הארץ, מציבה מבחן חמור לדמוקרטיה הישראלית. אין זה סוד שרבים מהם מעמידים את צו היהדות מעל הערך הדמוקרטי. זו אינה השקפת העולם של רוב אזרחי המדינה. על ראש הממשלה לנהוג כלפי מפרי החוק בעוצמה הנדרשת.

לא רק הדמוקרטיה הישראלית נמצאת במבחן. גם מנהיגותו של ראש הממשלה ובמיוחד מדיניות השלום שלו כלפי הפלסטינים ניצבים לפני מבחנם הקשה ביותר. בראשונה מאז ההתיישבות הציונית בארץ-ישראל, מסתמן פיוס בין שאיפות לאומיות של שני עמים על אותו חבל-ארץ. זהו הרגע שרוב היהודים חלמו עליו. אסור לתת לקומץ מתפרעים לקלקל את השלום.

דו"ח "האירגון הערבי לזכויות האדם"

שלטון בשירות השליטים

בעשור האחרון חלה נסיגה מן הרפורמות החוקתיות בעולם הערבי, אחרי התקדמות מסויימת בשנות ה-80. גם בארצות שבהן בוטלו חוקים דרקוניים, נקבעו חוקים חדשים, הפוגעים בחירויות

סאלם ג'ובראן

בשבוע שעבר פורסם בקהיר הדו"ח השנתי של "האירגון הערבי לזכויות האדם". הדו"ח מכיל 324 עמודים והוא סוקר את מצב זכויות האדם בכל ארצות-ערב.

ד"ר מוחמד פאאיק, מזכ"ל האירגון, קיים מסיבת עיתונאים בקהיר שבה הציג את הדו"ח וגם ביטא את דעתו על נושא זכויות האדם בעולם הערבי.

"האירגון הערבי לזכויות האדם" הוקם ב-1983 על-ידי אינטלקטואלים נאצריסטים ואנשי שמאל מצרים. הם טענו שבמצרים ובעולם הערבי כולו נרמסות זכויות האדם וכבוד האדם וראו לנכון להתארגן, לזעוק ולהזעיק דעת הקהל הערבית והעולמית בנושא.

ד"ר פאאיק מדגיש כי האירגון הוא וולונטרי ועצמאי. הוא לא מקבל עזרה ממשלתית כלשהי ממצרים או מכל ארץ אחרת והוא חי על תרומות של אנשים פרטיים ומסים של חברי האירגון.

האירגון קנה לו שם של אירגון אמיץ ועקבי, המתנהג ללא משוא פנים, שאי-אפשר "לקנות" אותו או להשתיק אותו. לכן הדו"ח השנתי שלו הופך, מדי שנה, למאורע חשוב במאבק לדמוקרטיה, לחופש הביטוי המצפון, למאבק למען אסירים ועצורים ולמעקב אחרי ההתפתחויות השוטפות בנושא הדמוקרטיה וזכויות האדם.

הדו"ח מציין שהיתה נסיגה מן הרפורמות החוקתיות בעולם הערבי, אחרי התקדמות מסויימת בתחום זה בשנות ה-80. הדו"ח מדגיש כי "התחזקה מגמה חוקתית השואפת להחלשת זכויות האדם ולהחמרת העונשים". פאאיק טען במסיבת העיתונאים כי היתה שחיקה במעמד האדם וזכויותיו וגברו פעולות האלימות והאלימות-הנגד. כן התוספו הגבלות נוספות על החירויות הבסיסיות בכמה מדינות ערביות.

פאאיק הזהיר מ"דמוקרטיה שטחית, למראית עין, המסתירה מאחוריה עינויים, השפלות ורציחות של יריבים פוליטיים", ומשימוש בדמוקרטיה למתן "לגיטימציה חוקית פורמלית להמשך השלטון הדיקטטורי של שכבת עלית דקה".

"פעם חשבנו כי הסולידריות הלאומית הערבית להשגת המטרות הלאומיות הקולקטיביות מצדיקה דחיה של המאבק נגד פשעי השלטון והפרות הזכויות במישור הפנימי", אמר פאאיק. "ואולם עכשיו, אנו סבורים שזכויות האדם וכבוד האדם וקודם לכל חיי אדם – הם ערך עליון, בעצם הם המטרה הלאומית הראשית".

פאאיק הודה כי הדו"ח עמום, אבל אין להאשים את מחבריו אלא את המציאות העגומה.

הדו"ח האירגון מציין, שגם בארצות שבהן בוטלו חוקים דרקוניים, הוקקו המשטרים חוקים חדשים, הפוגעים בחירויות האדם. "הבחירות שהתקיימו בשנה שעברה בתוניס, מרוקו, מאוריטניה, וסוריה באו בעצם לאשרר את המשך שלטון העליתות. לא היה פלורליזם מפלגתי אמיתי ולא היתה אפשרות של החלפת השלטון באמצעות בחירות", נאמר בדו"ח.

הדו"ח מגנה במיוחד את השלטון הצבאי הפונדמנטליסטי בסודאן, שם קיים דיכוי הברוטאלי של יריבים פוליטיים, של מי שלא תומך במשטר של הנשיא חסן אל-בשיר, המחובר בטבורו למשטר באיראן. בסודאן "החוק" מגביל מאוד את הזכות להצגת מועמדים לבחירה, והכת הצבאית יכולה למנוע "חוקית" כל אדם מהצבת מועמדותו, במישור הלאומי והמוניציפאלי.

"החוקים לשעת חירום", נאמר בדו"ח, מופעלים במצרים, בסודאן, בסוריה, באלג'יריה, בעיראק, בג'יבוטי, ובסומאליה. בלוב המצב נראה ללא תקווה, שם הנשיא מועמר קד'אפי מחזיק בתפיסה שלפיה השלטון יונק את חוקיותו מן "המהפכה העממית" ומן "ההמונים".

השלטון ברוב ארצות-ערב רשאי לסגור עיתונים, לאסור הדפסת ספרים, לסגור בתי-דפוס, לשפוט עיתונאים על דעות שביטאו או כתבו ולהשליך לבתי הסוהר עיתונאים וסופרים שעמדותיהם לא נושאות-חן בעיני השלטונות.

הדו"ח מקדיש פרק מיוחד לטרור הפוליטי והאידיאולוגי של הפונדמנטליזם האיסלאמי באלג'יריה, במצרים ובמדינות אחרות. באלג'יריה נרצחו עשרות רבות של סופרים, אמנים, עורכים, עיתונאים, שחקנים, מרצים באוניברסיטאות, במיוחד מקרב הנשים. גם במצרים נרצח סופר והוגה דעות, פרג' פודה והיה ניסיון התנקשות בחייו של הסופר המצרי, חתן פרס נובל, נג'יב מחפוז.

הדו"ח מגנה את ניסיון האידיאולוגים הפונדמנטליסטים לקחת מונופול על הדת ופירוש הדת, ורואה סכנה חמורה בצידוק הטרור על-ידי טיעונים דתיים-כביכול.

יש בדו"ח גינוי קשה לעונשים, כמו כריתת ידיים על גניבה, או הלקאה עד מוות בשל "סטיה מינית", צליבה או רגימה עד מוות, כמו בתימן, למשל.

הדו"ח של "האירגון לזכויות האדם בעולם הערבי" היווה בשנים האחרונות קטליזטור להקמת אירגונים בארצות הערביות השונות, חלקן בצורה בלתי לגאלית, כמו בסוריה; חלקן בגולה, כמו לוחמי החירויות העיראקים.

העובדה הפשוטה ביותר ברוב ארצות העולם, שהעם הוא הריבון, אינה מקובלת ברוב ארצות-ערב, בפועל, גם כאשר הצדקת השלטון מנוסחת בחוקים ובנאומים.

המערכה למען הדמוקרטיה בעולם הערבי צברה תאוצה בשנים האחרונות. אולי בזכות צילצול פעמוני השלום.

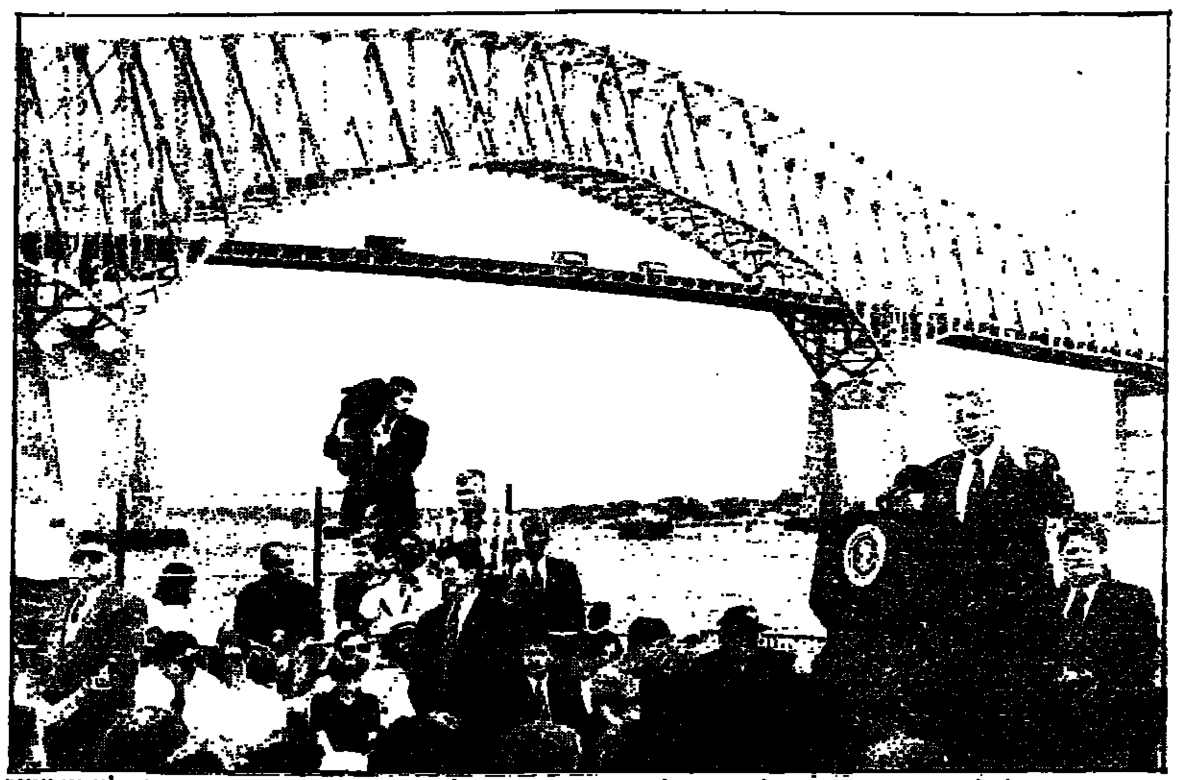

נשיא ארה"ב ביל קלינטון נושא נאום בבאלטימור, שלשום, כשמאחוריו סגנו אל גור וברקע גשר פרנסיס סקוט קי. קלינטון אמור להודיע בימים הקרובים אם בכוונת הממשל להחליט על שינוי מדיניותו כלפי טבק ולהגדירו כסם ממכר (צילום: אי.פי)

התנגדות פסיבית-אגרסיבית

קדושת המלחמה

גוש אמונים הצליח לתעתע בממשלות ישראל במשך שנים. עתה נראה שהבניה האיטית של ממלכת כהנים וגוי קדוש עומדת לקרוס

חיים נגיד

דוברי המתנחלים והימין מתארים את התנגדותם האקטיבית לתהליך השלום במונחים של קרע. מחצית העם מכאן, ומחציתו, לפחות, מכאן. גם ראש הממשלה, ברגע של חולשה, התפתה לאמץ לו ראיה מקורית זו. אבל לא במונחים של קרע אלא במונחים של סהרוריות צריך להבין את מהלכיהם האחרונים.

למה הם מתנגדים להסכם אוסלו ב'? משום שהם רואים בעין חודרת יותר את הסכנות שהוא צופן לביטחון המדינה; או משום שהוא יביא לדעתם לדחיית הגאולה המשיחית? האפשרות השניה, צריך להודות, נשמעת כל-כך מופרכת ומרחפת, עד שלא רק תושבי גוש דן הרכים, המפונקים והוותרנים יתקשו לאמץ אותה, אלא כנראה גם כמה משלומי אמוני ישראל, החולקים כביכול אותה מסורת דתית עם חוסמי הצמתים ומדלגי הגבעות. אלה, אחרי הכל, אינם אלא ממשיכי דרכם של אנשי גוש אמונים, מיבי סבסטיה ומחנה קדום.

מה שנותר מאותם ימים של 1975-1978, ימים של התנגדות אקטיבית, המכונה התנגדות פסיבית, התנחלויות ראווה כסבסטיה בימי ממשלת רבין-פרס, והתרעות מפני מלחמות אחים מימי השלום עם מצרים בתקופת ממשלת בגין, הוא לא רק הטקסט המרתק מעל הדבכת יומית, אלא גם העובדה שאין לו כבעט דורש של עדויות כתובות: נבואות חורבן דרשות תיאולוגיות שניסקו את המניעים ההילכתיים להתנגדות לצעדי הממשלה, המחזירה שטחים ומרחיקה את קץ הגאולה.

על המדף בספרייתי מצאתי את ספרו של צבי רענן "גוש אמונים" (ספריית פועלים, 1980), מחקר מקיף ומרתק, המתחקה אחר שורשיה הרוחניים של תנועת גוש אמונים, ובו מסמכים וראיונות עם כמה ממייסדיה וממנהיגיה. אחד הפרקים מכיל התייחסויות מפורשות לעניין השלום. השלום עם מצרים ב-1978. השורה התחתונה: לא יהיה שלום, ואם יהיה, לא כדאי שיהיה.

וזהו ההיגיון הקדוש של המתנחלים: על פחות משלום אמת אין מה לדבר עם המצרים, או הפלסטינים, או מדינות-ערב. ומה הוא שלום אמת? זהו אחד מסימני הגאולה המשיחית. לפי הרמב"ם, יעמדו אלוהי ישראל, עם ישראל, דת ישראל וארץ-ישראל ביסוד שלום האמת. מכיוון שהפלסטינים ומדינות-ערב אינם מקבלים את תנאי ישראל, לפי נוסח הרמב"ם, אז על מה יש להידבר איתם? לחילופין, אם הם מקבלים, אין לתת אמון בהם ובחוזים שייחתמו איתם. לכן נגזר על ישראל לחיות לעד על הרבה.

רענן מצטט בספרו את חנן פורת המתבטא בעניין הגאולה המשיחית ותיקון העולם במלים אלה: "הריבונות של עם ישראל על א"י והעמדת המופת של הדבקות והקשר, המופת והחלום של ממלכת כהנים וגוי קדוש, על כל ההיבטים הריאליים והאידיאליים שלו – הוא תנאי על-פי השקפת-עולם יהודית פנימית לתיקון העולם. ובלי התיקון הזה לא יהיה שלום". תיקון העולם, נא לא לטעות, פירושו – הגאולה המשיחית.

ואילו הרב לווינגר מורה מהדק אחריה: "השלום אינו מטרה לכשעצמה: הוא מכשיר חשוב וחיוני מאד לשם אירגון דרך-חיים ולשם הגשמת חזון. כרגע התקדמות עם ישראל – ובאמצעותו, תהליך הגאולה של עם ישראל וא"י – הם חשובים יותר מאשר שלום היפותיטי. כאשר נשיג את המטרות האלה, יהיה ממילא שלום לכל העולם". גם "שלום לכל העולם" פירושו – ימות המשיח.

המחשבה העממית רגילה לזהות את ימות המשיח עם קץ הדורות, תקופה אוטופית שתבוא בסוף ההיסטוריה, ולא בדרך הטבע. הרמב"ם גורס שימות המשיח יבואו על-ידי פעולת האדם בהיסטוריה. כך חושבים גם רבנים אלה, רובם ככולם חניכי ישיבת "מרכז הרב", תלמידיו של הרב צ"י. הכהן קוק. יש ביניהם הסבורים כי אנחנו נמצאים כבר בתוך תוכה של הגאולה. כך עונה לרענן הרב יוחנן פריד בראיון רווי ידיעה המתפרסם בפרק החותם את הספר: "בשמו של הרב קוק אומרים, שמדינת-ישראל זה כבר אמצע הגאולה, ולא רק אתחלתא של הגאולה".

עוד דעה של הרמב"ם שאימצו לעצמם: תחילת הגאולה המשיחית תיתכן גם ללא משיח. בגישה זו, שבה החזיק גם הרב קוק, תומך הרב פריד כשהוא מסביר למראיינו: "עצם העובדה שהיהודים חוזרים לארץ, והארץ פורחת מחדש, היא למעשה סימן לתחילת הקץ, לתחילתה של הגאולה".

בהגות על הגאולה, מהווה המלחמה מרכיב חיוני. חנן פורת מצוטט בספר כך: "כאשר אנחנו מדברים על מלחמה, יש לראות את הדברים ראיה תנ"כית ואת המלחמה הזאת במימד משיחי". מה פירוש "מימד משיחי"? לפי הגמרא (מגילה י"ז): "מלחמה נמי (גם כן) אתחלתא דגאולה היא". כלומר: המלחמות הן "אתחלתא דגאולה".

על פניו, קידוש המלחמה על-ידי יהודים נשמע בעניין די מפוקפק. אם כבר, הוא מתאים יותר לעולמו של האיסלאם (הג'יהאד), או של הנצרות בימי הביניים (מלחמת קודש לשיחרור המקומות הקדושים). היהדות ההיסטורית ראתה בשלום ערך שאינו פחות מן האמת והצדק, ומי לא למד בתיכון את נבואות השלום של ישעיהו ומיכה. אבל מתברר שגוש אמונים באותה תקופה אפילו לא כרך את המלחמה עם חזון השלום הנצחי, נוסח מיכה וישעיהו. הוגיו העדיפו את גישתו של הרמב"ם, שליגלג על בני האדם הפשוטים שהאמינו כי בבוא הגאולה "יהיו בני אדם כולם מלאכים... שיבוא המשיח ויחיה את המתים ויכנסו לגן עדן ויאכלו שם וישתו ויהיו בריאים כל ימי-עולם". הגאולה נוסח גוש אמונים נתפסה כמעבר משיעבוד מלכויות לתקופה אימפריאלית שבה ישלטו יראי השם ומאמיניו על הגויים, ויפיצו את האמונה בו. חוץ מזה, כדברי הרמב"ם: "ולא ישתנה במציאות שום דבר ממה שהוא עתה, ויהיו בימיו של המשיח עשירים ואביונים, גיבורים וחלשים... המשיח ימות וימלוך בנו תחתיו ובן-בנו".

כל זה יכול להתגשם לא רק בשיתוף-פעולה מלא עם הצבא, אלא גם ובעיקר עם הציבור החילוני. לכן, מגייסים ראשי הגוש לוויכוח האוטופי שלהם את הנימוקים הרציונליים ביותר, שלפיהם נשקפת סכנה ביטחונית חמורה מכל פתרון שלום לסיכסוך עם הפלסטינים. נראה שהם מבינים כי אילו היה הציבור החילוני מודע לתפיסות המיסטיות העומדות ביסוד מעשיהם, לא היה רוצה בהם חלק תחילה, ו"הקרע בעם" לא היה מציב אותם במחנה שבו ניצבים עוד 2.5 מיליון ישראלים.

יש לשער שגם חלק גדול מן הציבור הדתי או המסורתי אינו מכיר לעומקה את תפיסתם הקיצונית, ואם הוא מכיר, אינו מוכן להיות שותף לה. גם זה אינו מציב אותם באותו מחנה הכולל את "מחצית העם".

ובעיקר, על רקע זה נקל גם להבין עד כמה מנוגד השלב הנוכחי, הקיצוני, של פעילות המתנחלים, חוסמי הצמתים, למטרות-העל שלהם עצמם, ומדוע הם נתקלים באופוזיציה של מנהיגי הגוש ומייסדיו. דומה שהם רואים איך מעשי ידיהם טובעים בים המכוניות. "הריאל פוליטיק" של קבוצה קיצונית בעלת שורשים מיסטיים, שהצליחה לתעתע כל השנים בממשלות ישראל, מתחלפת בסהרוריות של ממשיכיהם. הבניה האיטית של ממלכת כהנים וגוי קדוש שבה החלו בשנות ה-70 עלולה עתה לקרוס.

ואולי, מי יודע, תתגשם נבואת האר"י הקדוש, בדבר שבירת כלים, שתביא לעולם התיקון, לאו דווקא אותו תיקון שאליו מכוונים אנשי גוש עציון, ענתות ובית אל.

המתנחלים מדברים מגרונם

העובדות לא מבלבלות אותם

הנסיעה בצמתים "החסומים" עברה שלשום ללא בעיות. אבל זה לא הפריע ל"קול ישראל" וגלי צה"ל לדווח ש"כל העם כאן" וש"זה לא ייגמר טוב"

יונתן לרנר

ביום שלישי, אחרי הצהריים, היינו בדרך מרעננה לצומת גולני. מכל המועדים שבעולם, דווקא עכשיו היינו צריכים להגיע לשם בשעה שש וחצי בערב.

כבר שבוע שהמתנחלים מאיימים עלינו שהדרך תהיה סגורה ואנחנו יוצאים לשם בידיעה שייתכן שנאחר. מוציאים את המפה ומכינים דרכים אלטרנטיביות.

היציאה מרעננה רגילה. עוד עומס של חמש אחר-הצהרים. מדליקים את הרדיו ומחכים לדיווחי התנועה. גם בגלי צה"ל וגם ב"קול ישראל" מדווחים בהתרגשות כי צפויים קשיי תנועה וכי התחנות ערוכות לדווח על המתרחש. גם אנחנו מוכנים לעבור בין הערוצים בתקווה לקבל מידע על המצפה לנו בהמשך הדרך. שומעים על ההתפרצות של התב"דניקים לכביש ירושלים-תל אביב. ואילו שניתן האות, שתי התחנות מתחילות לדווח על "החסימות ברחבי הארץ".

נכנסים לוואדי ערה. הקריין מדווח על חסימה בצומת מגידו. אין לנו כבר דרך אלטרנטיבית ואנחנו מתכוננים להמתנה.

בינתיים נוסעים. הדרך פנויה מתמיד. מגיעים לצומת מגידו ורואים קבוצה של כ-30 מפגינים עומדים בצד הדרך וכמה שוטרים עומדים מולם. המאפיינים הרגילים של הפגנות המתנחלים ותומכיהם. הצומת פתוח לחלוטין ואין שום בעיות תנועה. אנחנו ממהרים לצלצל לגלגל"צ ול"קול ישראל" לדווח שהצומת פתוח.

ממשיכים לנסוע הלאה. שתי התחנות מתעלמות מהדיווח שלנו וממשיכות לדווח שצומת מגידו חסום. אנחנו מטלפנים שוב. אין לזה שום השפעה על הדיווחים בתקשורת. אנחנו לא מצליחים לבלבל את עורכי החדשות הנרגשים עם העובדות האמיתיות. עכשיו כבר מדווחים שגם צומת גולני חסום. מגיעים לשם ורואים כמעט אותו מחזה כמו בצומת מגידו. שוב מטלפנים ל"קול ישראל" ושוב אנחנו נכשלים.

גם בדרך חזרה לא היו שום בעיות בצמתים "החסומים". שומעים בדרך כתבת היסטרית של "קול ישראל" מדווחת בהתרגשות מצומת גן הוורדים ש"כל העם כאן" וש"זה לא ייגמר טוב". שומעים את דוברי המתנחלים מדברים דרך גרונה. התיסכול גובר והולך. מתברר שאין כל דרך להביא לידיעת המאזינים את האמת. תן לאמצעי התקשורת רצף הודעות על אירועים, תיצור כמה חסימות בשעות העומס במרכז הארץ – ותשיג את האפקט התקשורתי הרצוי.

הם עוד מתלוננים שאין להם כיסוי בערוצים הממלכתיים. דרך אגב, בוואדי ערה ובעמק יזרעאל יש קשיי קליטה גדולים מאוד של "קול ישראל" ו"גלי צה"ל" באף-אם. למרבית הפלא, אין שום בעיה לקלוט את ערוץ 7 באותו תחום תדרים. איך בדיוק מגיעים השידורים האלה מהאונייה לשם? אני מניח שלבנימין נתניהו שביקר השבוע על האונייה יש תשובה לשאלה איך גלי השידור של התחנה הזו מתגברים על חוקי הטבע בדרך "חוקית לחלוטין".

"זו הארץ"

המזל של רבין

הפיכת רבבות נהגים ובני-משפחותיהם לבני-ערובה לא יסייעו לפעילי הימין הקיצוני להשיג את מטרתם. להיפך, הם יסייעו לממשלה להגדיל את התמיכה הציבורית במדיניותה

ישראל לנדרס

אילו לא האמנתי בכנותם של ראשי תנועת "זו הארץ", הייתי אומר, כי הם פועלים בשליחותו של רבין. לא קל לראש הממשלה להמשיך בביצוע הסכם אוסלו, הזוכה לתמיכה פחותה בהרבה מזאת שזכו לה הסכמי השלום עם מצרים ועם ירדן. לא קל להחליט החלטות קשות ובלתי-הפיכות על עתיד המדינה ללא הסכמה ציבורית רחבה. יכולתה של הממשלה להתמיד במדיניותה תלויה, במידה רבה, בניהול מאבק מוצלח על דעת הקהל. ובחזית זאת זכתה פתאום הממשלה בסיוע דווקא מצד ראשי "זו הארץ", שהם מן הקיצונים שבמתנגדיה.

באמצעות חסימת עשרות צמתים בתחומי המדינה, שגרמה לשיבושי תנועה קשים, קוממו פעילי התנועה חלק גדול מן הגוש הדומם. גוש זה מורכב מאנשי האמצע, שחלקם פוסחים על שתי הסעיפים וחלקם נוטים לתפיסת "הדרך השלישית". הם מכירים בצורך לוותר ויתורים גדולים למען השלום, אבל חוששים מפני ויתורים מרחיקי-לכת, שיסכנו את ביטחון המדינה. הם תומכים בזכותם של מתנגדי הממשלה להיאבק למען דעותיהם, אבל הם שוללים מאבק אלים ובלתי-חוקי, המערער את יסודות המשטר.

כאשר יחסי הכוחות בין תומכי הממשלה לבין מתנגדיה כמעט שקולים, עשוי הגוש האמצעי הדומם, המפקפק והאדיש, להכריע את הכף ביום הבחירות. לכן כה חשוב הן לממשלה והן לאופוזיציה למשוך את קולותיהם של אנשי האמצע. סתימת עורקי התחבורה של המדינה והפיכת רבבות נהגים ובני-משפחותיהם לבני-ערובה לא יסייעו לפעילי "זו הארץ" להשיג את מטרתם. להיפך, הם יסייעו לממשלה להגדיל את התמיכה הציבורית במדיניותה.

הפרעה לתחבורה כאמצעי במאבק ציבורי אינה המצאה חדשה. פועלים שובתים ואנשי יישובים מקופחים כבר נקטו אמצעי זה בעבר. הציבור הרחב מוכן להתייחס בהבנה ואף בסלחנות לשיבושי תחבורה אקראיים וזמניים. הוא לא יהיה מוכן להשלים עם שיבושים חוזרים ונשנים, שישתקו את המדינה. והוא יראה בעין יפה פעולות משטרתיות לדיכוי הניסיון של קבוצת מיעוט קיצונית למרר את חייו ולערער את שלטון החוק.

מפלגות האופוזיציה וראשי יש"ע מבינים זאת היטב ומסתייגים מדרך המאבק של "זו הארץ". פעילי "זו הארץ" אינם מבינים זאת, למזלו של רבין.

התפריט של משולם

קל מאוד למתוח ביקורת על היחס המיוחד שזוכה לו עוזי משולם בבית-הסוהר. הרי האיש עבר עבירות חמורות ונדון למאסר שמונה שנים בפועל. היינו מצפים לכך שירצה את עונשו כשאר האסירים, ללא שום אפליה. אבל מזמן לזמן נודע לנו, כי שירות בתי-הסוהר נוהג בו בכפפות-משי ונענה לדרישותיו, שלא לומר גחמותיו. בהתאם לרצונו נכלא בעבר באגף אחד יחד עם חסידיו; מדי פעם הותר לו ללבוש גלימה לבנה במקום מדי אסיר; והשבוע דווח ב"דבר", כי מספקים לו מזון בהכשר מיוחד, העולה יותר ממזונם של שאר האסירים, לרבות הדתיים שבהם.

בניגוד לנטיה המתבקשת, לכאורה, למתוח ביקורת על היחס המיוחד של הרשויות למשולם ולחסידיו, נראה שהן נוהגות בתבונה. זכור עדיין מרחץ הדמים בארצות-הברית, כאשר הממשל הכניע בכוח הנשק את הכת של דיוויד כורש. היום שואלים רבים אם לא היה אפשר להשליט את החוק והסדר מבלי לגרום למותם ולהתאבדותם של אנשי הכת. משטרת ישראל השכילה לא לטפל כך בהפרות החוק של משולם וחבורתו. והיא הצליחה לעצור אותם בתחבולת עורמה (יש אומרים: מרמה) ובמבצע שגרם לנפגעים מעטים.

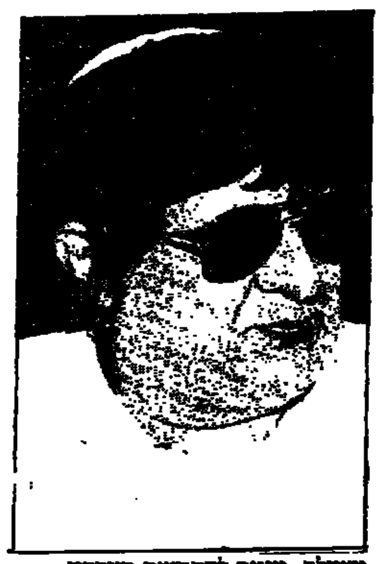

משולם. מוטב להתחשב בצרכיו

עתה ממשיך שירות בתי-הסוהר במדיניות המכוונת להפחית את המתח בעימות שבין קבוצת משולם לבין הממסד. אין צורך לחזק את תחושת אנשי הקבוצה, שהממסד ה"מושחת" רודף אותם. מוטב לשכנע אותם כי מתחשבים בצרכיהם וכי הם יכולים לנהל את מאבקם במסגרת החוק.

תרומה חשובה לכך תוכל לתרום ועדת החקירה הממלכתית, שהוטל עליה לחקור את פרשת היעלמם של ילדי תימן. משולם עשה את גורלם של ילדים אבודים אלה לדגל של מאבקו בממסד. חקירה יסודית של הפרשה ומסקנות משכנעות של הוועדה, יוכלו להפיג תחושות מרירות ותיסכול, המזינות היום את מאבקו של משולם. ועד אז לא נורא אם יספקו לו ולחסידיו מזון, שעלותו קצת יותר יקרה מן המקובל. לטווח ארוך, זוהי הדרך הטובה יותר להיזוק שלטון החוק.

חופש הפולחן

צדק מחולק

מי שמונע תפילות יהודים בהר הבית, בנימוק שזה יביא לאלימות ערבית, עלול לעשות זאת מחר בכל מקום אחר בתחומי הקו הירוק

יוסי אולמרט

בישראל, כך נוהגים לומר, אין אף רגע משעמם, על אחת כמה וכמה בפוליטיקה הישראלית. אין חופשת קיץ, אין עונת מלפפונים ושאר ירקות. יש הרבה חשמל באוויר. השבוע קיבלנו תזכורות מכאיבות לכך בהנה והנה. יש גם הרבה צביעות וסטנדרטים כפולים ביחס למה שקורה, וגם מנות גדושות מהם קבלנו השבוע. הוויכוח הציבורי מתדרדר מטה הן מבחינת גילויי האלימות שבו והן מבחינת רמת הדיון הפוליטי-ציבורי.

ניקח לדוגמה את עניין הר הבית. אינני נוהג בדרך-כלל להתפלל ולכן לא עלה בדעתי אי-פעם להתפלל דווקא בהר הבית. אני גם מודע לפסק ההלכה האוסר תפילת יהודים על ההר עד בוא משיח צדקנו. אבל מה לעשות, אינני נוהג לציית לפסקי הלכה – לא כשהם מדריחים חיילים לסרב פקודות לצה"ל ולא כאשר הם אוסרים את חופש התפילה של היהודים בהר בית, ותהיה הסיבה ההלכתית חשובה וכבדת משקל כאשר תהיה.

יחד עם זאת, אני מאמין גדול בחופש הפולחן והתפילה לבני כל הדתות בכל מקום שיחפצו בו. ומדובר על נוצרים, מוסלמים, ויהודים.

צריך לכן לומר את האמת: יהודים כופלים לרעה מבחינת זכויותיהם על הר הבית, ומדובר על כל אותם יהודים שאינם חיים על-פי פסק ההלכה האוסר עליהם להתפלל שם. מי שצריך להגן על זכותם המקודשת להתפלל הם האגודה לזכויות האזרח, אגודת חמר"ת ושאר אבירי זכויות האזרח. למשל, מפלגת מרצ ובעצם סתם אנשים טובים המבינים שצדק לא ניתן לחלוקה. זכויות בסיסיות הן זכויות המוענקות לכל אחד, ולא ליחידי סגולה. אבל אצלנו הכל הפוך: השמאל כולו התגייס למערכה למען מניעת זכות התפילה של יהודים על הר הבית. השבוע הגיע הדבר לשיא, כאשר אפילו בג"ץ הורה למשטרה לאפשר את התפילה, היו קולות שיצאו גם נגד בג"ץ כשרוממות זכויות האדם בפיהם. אבל לגבי זכויות יהודים זה עניין קצת שונה.

הדבר התמוה הוא שגם המשטרה התגייסה השבוע למבצע הצביעות הגדול. סוף מעשה במחשבה תחילה, כך למדנו: המשטרה ממש חיכתה להתקהלות כמה צעירים ערבים בהר הבית, כדי להשתמש בכך כאמתלה למניעת תפילת יהודים. משה שחל ואסף חפץ עשו טעות גדולה, ונדמה שהם עדיין אינם מבינים את גודל הטעות.

מי שחושב שאפשר להמשיך ולמכור את הסיסמאות הנבובות על "דבקות בירושלים בירתנו הנצחית והבלתי מחולקת", כשבפועל מתבצעת חלוקת העיר, לא קורא את הכתובת על הקיר.

מתחת לפני השטח מבעבעת רוח חדשה בארץ הזאת, רוח לא סימפטית במיוחד, צריך לומר; רוח של קנאות ואי-סובלנות; של שחיטת מיתוסים ופרות קדושות, של שימוש באלימות כמכשיר לגיטימי, אולי אפילו הכרחי, לשם מימוש מטרות פוליטיות.

צריך לבלום את הגל הזה, אבל איך עושים זאת? לבטח לא על-ידי מימוש סלקטיבי של זכויות מובנות מאליהן. מי שמונע תפילות יהודים בהר הבית, בנימוק שזה יביא לאלימות ערבית, עלול לעשות זאת מחר בכל מקום אחר בתחומי הקו הירוק. האם מישהו באמת מאמין שכך זה יכול להימשך?

האלימות ניצחה השבוע בהר הבית, וחשוב שזה יהיה ניצחונה האחרון.

דבר יום חמישי י"ד באב תשנ"ה 10.8.95

המשטרה נהגה בכפפות משי בעובדי התעשיה האוירית, אך הסתערה בעוצמה רבה על מפגיני הימין

באוקטובר 93', בעת שניצב אסף חפץ כיהן כמפקד מחוז המרכז, פרצו כ־8 כבוקר אלפי עובדים של התעשיה האווירית את מחסומי המשטרה, חסמו את מסלולי ההמראה והנחיתה של שדה התעופה לוד, וניתקו את מדינת ישראל. כן נחסמו על־ידם כל הצמתים סביב נמל התעופה, כביש ירושלים תל־אביב, והכניסות לבאר־שבע ולנמל אשדוד.

ניצב חפץ לא הפעיל את עצמת המשטרה לפינוי הכבישים ומסלולי ההמראה והנחיתה. בשעה 10 נחת ניצב חפץ במסוק ליד מסלול ההמראה, והקציב לעובדים שעה לפינוי. בשעה 11 פונו המסלולים ונפתח שדה התעופה, וכן הסתיימה חסימת הכבישים. לא היה שימוש בכח, לא נערכו חקירות, ולא נעצרו מפגינים או מנהיגיהם.

המשטרה חייבת להיות עיוורת צבעים מבחינה פוליטית, ומטרת ההפגנה החוסמת שדה־תעופה או צומת ראשית אינה צריכה להיות שיקול משיקולי המשטרה. אך ורק שיקולי הסדר הציבורי, שלום הציבור ואכיפת החוק, חייבים להיות לנגד עיניה.

מדוע נהגה המשטרה בעובדי התעשיה האווירית בכפפות משי, אך היא מפעילה את כל עצמתה נגד המפגינים שחסמו שלושה צמתים. האם משום שהפעם ההפגנה היא פוליטית?

ד"ר יוסף בן־אור, ירושלים

יש לחתור להקמת קונפדרציה ירדנית־פלסטינית

דן אבידן מביא במאמרו "הכנס הוא פער הכוונות" ("דבר" ה־4 באוגוסט) את דבריו המרתקים של האינטלקטואל הפלסטיני ד"ר יזיד צאייג (המתמחה בנושאי בטחון ואסטרטגיה) בנוגע למעמדה הבטחוני של היישות הפלסטינית בעתיד.

ד"ר צאייג טוען, בין היתר, שעל הפלסטינים לוותר על סממני ריבונות כמו הקמת צבא חזק, בתמורה לוויתורים מדיניים מצד ישראל (למשל, בסוגיית התנועה בין ישראל לשטחים).

לפי דעתי, אין סיבה לישראל להתנגד להענקת מעמד של מדינה לרשות הפלסטינית בהסדר הקבע. הדבר מתבסס על זכותם של הפלסטינים להגדרה עצמית, כפי שבאה לידי ביטוי בהסכמי קמפ־דייוויד ואוסלו.

הבעיות הן בנושאי גבולות המדינה הפלסטינית והמבנה הבטחוני שלה. בנושאים אלה, לא יכולה ישראל לוותר בשני סעיפים בטחוניים: בקעת הירדן כגבול בטחון, ואי־תנייתו של צבא זר ממערב לירדן.

על כן אני סובר שיש לחתור להקמת קונפדרציה ירדנית־פלסטינית אשר, בין שאר יתרונותיה, תאפשר הקמתו של צבא משותף שיחנה מזרחית לנהר הירדן. במקביל ניתן יהיה להקים בשטח המדינה הפלסטינית, כפי שמציע ד"ר צאייג, מעין "משמר לאומי" או כוח בטחוני אחר שיתבסס על הגנה בתוך המדינה, ולא יהווה איום צבאי חיצוני על ישראל.

מסגרת בטחונית שכזו, שעקרונותיה כבר הוצעו בסוף שנות ה־80 על־ידי סגנו של ערפאת, צלאח חלף (אבו אייאד), עשויה לענות הן על תביעותיהם הפוליטיות של הפלסטינים והן על האינטרסים הבטחוניים של ישראל.

עמירם גיל, גבעתיים

הערבים נוקטים בתכסיסי שלום כדי להחלישנו

אחרי מאה שנות איבה ושפיכות דמים, בין שני עמים הנאבקים על אותה פיסת ארץ ישראל, שצומצמה ודרסטית ליהודים במרוצת עשרות רבות של שנים, החליטה ממשלתנו שהגיע הזמן לכריתת שלום על־ידי ויתורים מפליגים לפלסטינאים, תוך קיצוצים נוספים של ארצנו.

אל נשכח שהעם היהודי שלח את בניו לבנות את הארץ, שהובטחה במשך אלפיים שנה, ליהודים ולא לעם אחר.

עמי ערב, כולל הפלסטינאים, בראותם שבמלחמות לא יוכלו לנו, החליטו לנקוט בתכסיס שלום, כדי להקטין את שטחה של ישראל ולהחלישה בדרכים שונות, בתקוה שבסופו של דבר יצליחו במשימתם השטנית להשמידנו. מדיניות השלום המדומה של ממשלתנו מסייעת לאוייבים במטרתם.

מספר רב מן הקולות שקיבלה מפלגת העבודה, ניתנו על־סמך המצע איתו יצאה לבחירות. לו היה לבוחרים שמץ של ספק באמינות ההתחייבויות שלפני הבחירות, אחוז ניכר לא היה מצביע עבודה.

כותב שורות אלה 61 שנים בארץ, ומאז הוא חבר נאמן ופעיל במפלגת העבודה, על כל הווריאציות שלה, החל ממפא"י והסתדרות. המצב הפוליטי אליו הביאה ממשלתנו הנוכחית, היא טרגדיה לעם ישראל ולי כפרט.

בצלאל זריצקי, תל־אביב

המניעים ומקורות החשיבה של המתנחלים

האזנתי לראיון בו התקיים עימות בין צלי רשף (עבודה) ומתנחל דתי בשם אילון. דו־שיח לא היה שם, וגם לא יכול היה להיות, כי המניעים ודרכי החשיבה של השניים יונקים ממקורות שאין לגשר ביניהם.

דבריו של אילון הבהירו היטב את המניעים ומקורות החשיבה של תנועתו. עיון במילון למילים לועזיות, ובערך "פשיזם" באנציקלופדיה העברית, ממקמים את האנשים הללו במסגרת שהיא צירוף של שני מושגים: קלריקליזם ופשיזם.

א. המילון מלמדנו כי קלריקליזם הוא: תנועה דתית לוחמת; שאיפה להשלטת הדת, חוקיה ומוסדותיה על חיי הציבור והתרבות במדינה; שאיפה להגברת השפעתה של הכמורה (אצלנו הרבנות) בחיי הציבור.

ב. על־פי הערך "פשיזם" באנציקלופדיה העברית (מאת פרופ' שלמה אהרונסון), בשורת הפשיזם איננה אוניברסלית והומנית, אלא לאומנית ואנטי־שיויונית. נאמר שם: "החזק, שהוא הטוב, ידביר בצדק את החלש והרע, והתקיף יגבר על ההססן, במאבק ובמלחמה, שהן צורות הקיום היחידות, בניגוד לשלום ולהרמוניה, שהם סילוף המציאות וסירוסה".

כאילו ידעו שני המקורות הנ"ל כיצד יציג את עמדותיו אותו אילון. בצירוף שני המושגים (קלריקל ופשיזם) מתבהרים היטב כל דבריו. אסון האומה הוא בכך שאנשי הימין חברו לאותם קלריקל־פשיסטים, ולכן גם עם אלה קשה לקיים ויכוח.

אורי שפר, קרית טבעון

האם מוסר נביאי־ישראל מנחה יומיום את רבנינו?

האם תא הכלא של הרב יאיר לוי ישאר ריק? אל דאגה, לא אלמן ישראל. התבשרנו כי התביעה במשפטו של הרב הראשי של עפולה, הרב פרץ ציוני, דורשת מאסר בפועל וקנס כספי. הרב הנכבד הורשע בעבירות מרמה, הפרת אמונים, לקיחת שוחד וגניבה.

המעניין בפרשה זו הם הנימוקים שניתנו להגנתו של הרב. פרקליטו טוען כי כשלון הרב נובע מחוסר פיקוח נאות על מעשיו. כלומר, אין מקום להניח כי רבה הראשי של עיר ינהג בצורה סבירה מבחינת יושר ונקיון כפיים. גם לגביו תקפה האימרה "לא עכברא גנב, חורא גנב".

הרב דוד גרוסמן, המשמש גם חבר מועצת הרבנות הראשית, טוען כי יש לקחת בחשבון שלא היו קריטריונים לרבני ישראל, על מה מותר ומה אסור להם לעשות. כלומר, תורת ישראל, עליה הם אמונים ולפיה הוסמכו לרבנות, אינה מספיקה על־מנת להקנות להם ערכי יושר, מוסר וצדק.

הרב שמחה רוק, שהיה חבר הנהלת משרד הדתות, ציין בעדותו כי יש רבנים הנוהגים לכיסם אגורות, בנוסף לקבלת המשכורת. כלומר, פשוט גונבים כספים מהקופה הציבורית. יש כאן עדות ממקור ראשון שאין רבה של עפולה גנב יחידי בקהילתו, אלא יש עוד רבים כמותו.

אם ישנם עוד תמימים בינינו החושבים כי תוארו וכסותו של אדם מעידים על תוכו – הגיע הזמן שיתפכחו. כיפה, ארבע כנפות, זקן לתפארת, לבוש שחורים – אין בהם אף רמז קל שבקלים כי תורת המוסר והצדק של נביאי ישראל מנחה אותם בחיי היומיום.

בצעירותי הייתי חבר בתנועת הצופים. אני זוכר כיצד נהגנו לקרוא את פרק ט"ו בתהילים. חובה על רבני ישראל לשנן פרק זה השכם והערב.

יהודה זיו, ירושלים

★ מכתבים למדור ניתן לשלוח לפקס' 03-6294783, או לת"ד 199 תל־אביב (מיקוד 61001).

ציטוטים

דורון שרם

הנסיך פיליפ מרגיז את הסקוטים

הנסיך פיליפ, בעלה של מלכת אנגליה, בצרות. בביקור שערך השבוע בסקוטלנד הוא הצליח לעורר את חמתם של הסקוטים לאחר שרמז על כך שהם שיכורים.

בעת סיורו בעיירה במערב סקוטלנד ביקר הנסיך בן ה־74 בבית ספר ציבורי לנהיגה ושאל את אחד המורים: "איך אתם מצליחים לגרום למקומיים להתרחק ממשקאות חריפים לפני שהם ניגשים למבחן נהיגה?".

הערה בלתי מלכותית זו הביאה, כצפוי, לגל של תגובות נזעמות.

"כולנו מאוכזבים מדברי הנסיך", אמר יו"ר הוועדה המקומית לתיירות, שאירחה את הנסיך בביקורו. עם זאת, מיהר להרגיע את הרוחות. "אני משוכנע שזו היתה בדיחה, ואני מקווה שכולם יתייחסו לזה בהומור".

אלוויס באוניברסיטה

כנס מדעי יוצא דופן נערך באוניברסיטת מיסיסיפי. הנושא היה: אלוויס פרסלי. בכנס השתתפו כ־200 אנשים שכל אחד מהם שילם 350 דולר כדי לשמוע הרצאות על "אלוויס כאיש הדרום", "אלוויס והקצב השחור" ועוד.

מארגן הכנס, פרופסור לאנגלית באוניברסיטת מיסיסיפי, אומר כי מטרת האירוע היתה להציב בסיס אקדמי לחקר תרומתו של אלוויס לתרבות האמריקאית.

אחת המשתתפות בכנס הגיעה במיוחד מיפן. היא ובעלה, שהוא פרופסור באוניברסיטה בטוקיו, כתבו במשך שלוש שנים את הספר "אלוויס – סימלה של אמריקה הצעירה", שהוא הספר היפני הראשון על "המלך".

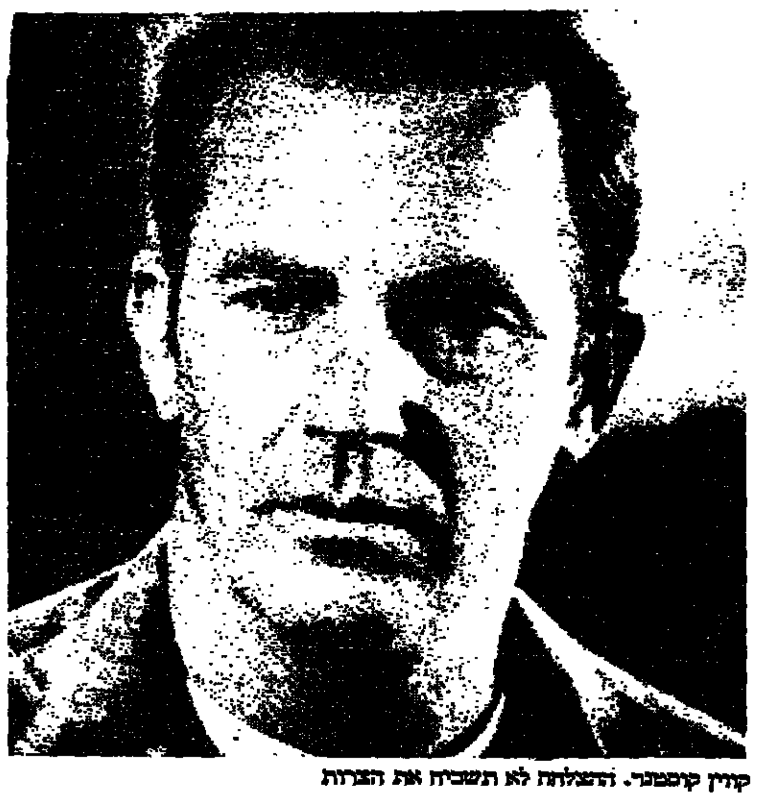

קווין קוסטנר. ההצלחה לא תשכיח את הצרות

קלפטון וקולינס בין עשירי בריטניה

אריק קלפטון ופיל קולינס נמנים עם 20 ראשי חברות בבריטניה שהכנסתם עולה על 20 מיליון דולר. כך על־פי מחקר שערך מכון בלתי תלוי בבריטניה.

במקום הראשון בין בעלי ההכנסה הגבוהה ביותר עומד האמרגן ברני אקלסטון, יוזם תחרויות המירוצים "פורמולה 1". הוא הרוויח בשנה שעברה כ־50 מיליון דולר. במקום השני פיל קולינס עם 34 מיליון דולר, ובמקום השלישי אריק קלפטון 20 מיליון דולר.

קצת פחות הרוויחו מלחין המחזמרים אנדרו לויד ובר (11 מיליון דולר), וסטינג (9 מיליון דולר). אלטון ג'ון נעדר משום מה מן הרשימה.

סימני חרטה התגלו אצל קווין קוסטנר

אפילו קווין קוסטנר עצמו סבור שתקציב ההפקה של סרטו החדש "עולם המים" היה מוגזם. בפגישה עם עיתונאים באוסטרליה, אליה הגיע לצורך מסע הפירסום של הסרט, הוא התייחס לעלותו התקדימית של הסרט – כ־200 מיליון דולר. "זה לא היה שווה את זה", הודה. "כמה שלא יהיו ההכנסות בקופה, זה לא יפצה על הצרות שהיו לנו בזמן ההפקה. אני שמח שזה נגמר. זו היתה שנה ארוכה מאוד בשבילי".

קוסטנר, מפיק הסרט והכוכב הראשי בו, הסתכסך בזמן ההפקה עם חברו הטוב, הבמאי, קווין ריינולדס, שעזב את ההפקה בשלב עריכת הפילם. במהלך הצילומים קוסטנר גם התגרש מאשתו אחרי 16 שנות נישואין וגירושין שעלו לו מיליוני דולרים.

הצילומים, שהתנהלו כמעט כולם במים, נתקלו בקשיים רבים. בין היתר, אתר הצילומים ליד חופי הוואי שקע בים, ואחד הפעלולנים כמעט נהרג בעת צלילה.

מבקרי הקולנוע העריכו כי הסרט היקר ביותר בתולדות הקולנוע יהיה הכישלון הקופתי הגדול ביותר בהוליווד. אבל למרות התחזיות השחורות, הסרט נחל הצלחה בשבועיים הראשונים להקרנתו בארצות־הברית. עם זאת, מעטים מאוד הסיכויים, שהסרט יחזיר את ההשקעה הגדולה בו.

קוסטנר אומר כי היה בטוח שהסרט יצליח, אבל הוסיף כי ההצלחה לא תשכיח ממנו את הסבל האישי שעבר עליו בזמן הצילומים.

סרט משותף לרוברט דה־נירו ואל פצ'ינו

זה שנים שרוברט דה־נירו ואל פצ'ינו מדברים על כך שהם חייבים לעשות סרט משותף. "היינו נפגשים ומדברים על זה שצריך לעשות משהו ביחד", אומר דה נירו. "אבל שום דבר לא יצא מזה".

עכשיו סוף־סוף זה קרה, ושני השחקנים המהוללים יופיעו יחד בסרט "HEAT" (חום).

הסרט מספר על שוטרים וחבורת פושעים בלוס אנג'לס. את הסרט יביים מייקל מאן ("המוהיקני האחרון"), שהיה אחד ממפיקי הסידרה "מיאמי, מחלק מוסר".

צילומי הסרט כבר התחילו והוא צפוי לעלות למסכים בתחילת השנה הבאה. הפעם בלש המשטרה הוא אל פצ'ינו הרודף אחר שודד מקצועי וקר רוח (דה נירו), שבילה את רוב חייו בבתי כלא.

הסיפור גדוש אירועים והוא כולל בגידות, נקמות, תהפוכות עלילתיות והתבוננויות פסיכולוגיות בנבכי נפשם של הגיבורים.

קריירה חדשה לזונה של יו גרנט

דיוויין בראון, הזונה ההוליוודית שזכתה לתהילה לאחר שהתעסקה עם השחקן יו גרנט, פוצחת בקריירה חדשה: כוכבת סרטי פרסומת.

בסרטון פרסומת לתחתונים תוצרת ברזיל צולמה בראון בשדרות סאנסט בהוליווד, סמוך למקום שבו אסף אותה גרנט למכוניתו. היא נראית פוסעת במורד הרחוב ומספרת לנשים כמה מסוכן להתעלם מהפנטזיות המיניות של הבעל. "אם את לא רוצה שבעלך יחפש את הפנטזיות שלו במקום אחר, כדאי שתקני לעצמך תחתוני 'זאליסר' ותעזרי לו להגשים את הפנטזיות שלו", אומרת בראון בפרסומת.

בראון זכתה להצעה להופיע גם בסרטון פרסומת של תחנת רדיו מקומית באיזור לוס אנג'לס – התחנה שגרנט האזין לה כאשר העלה אותה למכוניתו.

השחקנית הצעירה יעל בר־זוהר ("רמת אביב גימל") תככב לצידו של הדוגמן אלון ריינהרדט במסע הפירסום לבושם "קינגסי" של מעצב הצמרת והסאנצה.

לא, זה לא אקדח. זו אחת ממצלמות הריגול הנדירות ביותר בעולם. המצלמה נבנתה ב־1882 על־ידי מהנדס צרפתי, כך שהצילום מתבצע כאשר לוחצים על ההדק. המצלמה מוצעת למכירה על־ידי בית המכירות כריסטיס בלונדון. שוויה מוערך ב־50 אלף דולר. (צילום: א.פ.)

לחב' הוניגמן בע"מ
ולמנכ"לים יעקב ומיכה הוניגמן
לרגל חגיגות 15 שנה להיווסדה
שפע ברכות
טיב תשלובת טקסטיל (1969) בע"מ
חוטי טיב בע"מ
טיב תעשיות טקסטיל (1991) בע"מ
גרנדה סריידינג בע"מ
רח' אורט ישראל 11 בת־ים טל. 03-5514299 פקס. 03-5514399

איחולים לבביים
לחב' הוניגמן בע"מ
ולמנכ"לים יעקב ומיכה הוניגמן
לרגל חגיגות 15 שנה להיווסדה
מברכים
סריגי גיתית בע"מ
יצרני סריגים אופנתיים
דוד ומיכל סימנא
Fasion House
קרית גת טל. 07-811081 פקס. 07-811373

חירום

תורנות בתי מרקחת

תל־אביב
קופ"ח כללית – אבן־גבירול 7־9 – 5232383
בן־יהודה – בן־יהודה 142 – 5223535 (עד 03.00)
סופרפארם – איינשטיין 40 רמת־אביב – 6413730 (עד 24.00)
מרמקסי – ירמיהו 41 – 5442050
ירושלים
שכראוס א' – אביגדורי 3 – 706660
חיפה
הנשיא רניה – אבא חושי 99 – 341115
פתח־תקוה
קופ"ח כללית – ההסתדרות 21 – 9343395
רמת־גן
קופ"ח כללית – הרואה 6 – 6752918
בני־ברק
מכבי – ר' עקיבא 130 – 6195686
בת־ים
קופ"ח – [illegible] 20 – 5004141
חולון
קופ"ח מכבי – לנדאו 16 ק. בן גוריון – 5529346
אשדוד – הופיין 52 – 889153
רחובות
מעיין חיים – בנימין 40 – 456212

טיפול נמרץ לב

● לב 1 – שירות 24 שעות – 03-5618791
● שח"ל – 03-5625555
● נטל"י – 177-022-4224, 03-5757788

ניידת טיפול נמרץ

● אשדוד 08-551333
● בית־שאן 06-587223
● בת־ים 03-5511111
● הרצליה 09-541333
● חדרה 06-322333
● חיפה 04-512233/4
● טבריה 06-790111
● ירושלים 02-523133
● כפר־סבא 09-33222
● כרמיאל 04-986555
● מגדל העמק 06-540062
● מעלות 04-979333
● נהריה 04-823333
● נצרת 06-573335
● נתניה 09-623333
● עכו 04-912333
● עפולה 06-593334
● פתח־תקוה 03-9311111
● קצרין 03-344442
● קרית־ביאליק 04-761062
● קרית־טבעון 06-944333
● ר"ג, ב"ב, גבעתיים 5793333
● רחובות 08-451333
● שדרות 051-897074
● תל־אביב 03-5460111

מרפאות שיניים

תל־אביב
● ריונגוף סנטר שער 3 או 5 טל' 294869, 03-285822
● טיפולי חירום בבי"ח אסותא – טל' 03-5201515, 5201432/1. 24ש'. גם בשבת וחג.
● טיפולי חירום, בי"ח איכילוב, תל־אביב. עד חצות (כולל שישי־שבת). 03-5436696
● תורנות 24 שעות – ה' באייר 20 (כבר המדינה) טל' 254397, 03-452173; יהודה המכבי, איתורית 03-5449911, מנוי 4318.
יפו: יפת 99, 09.00־13.00, 16.00־02.00, טל' 864256.
גבעתיים: וייצמן 12, טל' 324547 איתורית 5193193 מנוי 3743.
ירושלים: צפת 23, טל' 251794, 02-253767.
בי"ח משגב לדך – טל' 02-633708, 08.00־16.00, ד' 08.00־19.00.
בת־ים: מרפאת שיניים לטיפולי חרום – קניון בת־ים רח' יוספטל טל' 5531505 – 24 שעות ביממה.

נפגעי אלימות

● סיוע לקורבנות אונס: ת"א (24 שעות) 03-234819. י־ם 02-514455. חיפה 04-382611. אילת 059-31977.
● ויצ"ו – לנשים מוכות – טל' 5461133; טל' 08-550506 – 24 שעות – 02-514111 – 07-376310.
● מסל"ן – קו פתוח לנשים – נפגעות אלימות מינית – מרכז סיוע לנשים בנגב. 08.30־12.00, 16.00־19.00, טל' 057-74907.
● אור ארום – למען נפגעי אלימות שוטרים התעמרות, בתוך האגודה לזכויות האזרח בישראל. טל' 03-663162/3.
● נעמה – ייעוץ בבעיות אלימות במשפחה, א'־ה', 9־16, 03-231675, 03-235922.
● מכונים אנונימיים (אנ.א"י), מידע תמיכה וסיוע 24 ש'. 03-5131046
● זכויות הגבר במשפחה. 24 ש'. 04-322003, 04-256417, 03-378572.
● האגודה להגנת הילד: 03-6961070, 03-6956763
● האגודה לנפגעי תקיפה מינית.
טל' – קו חירום 6850041
קו גברים 6650036

תחבורה

● קווי אוטובוס "דן" טל': 5614444.
● "אגד" – טל': 03-5375555.
● זמני נחיתת מטוסים. תקליט: 03-9731111
● בית־דין נמל התעופה: 03-9712484

● רכבת זמני נסיעה ותעריפים באמצעות "טלמסר" טלפונים: 04-303133, 03-5652200.

עזרה רפואית ונפשית

● ער"ן, עזרה ראשונה נפשית. ת"א 03-5461111, לילדים ולנוער 03-6961113, י־ם 02-610303. קו ברוסית 02-661122. חיפה 04-672222/3. קו ברוסית 04-672223. כרמיאל 04-9888770. קו ברוסית 04-9889499. נתניה 09-625110. קו ברוסית 09-828755. ב"ש 07-281128. קו ברוסית 07-275871. סניף הגליל 04-9988410. כ"ס, 09-974555. חדרה 06-346789. קו ברוסית 06-343269.
● המרכז להתנדבות בישראל, 03-5614144 לזקוקים למתנדבים ולמבקשים להתנדב.
● סנס, יעוץ למשפחות נפגעות סמים. א'־ה' 09.00־14.00. 03-829970.
● אנוש – יעוץ למשפחות נפגעי נפש, 03-5400474, 03-5400672.
● יד ביד, אוזן קשבת לילדים לנוער ולהורים 24 ש'. 03-226027, 04-229488, 04-922222, 02-243358, אילת 09-76366. לחייל 222732, בי 17 עד 24.
● "אוזן קשבת" לנוער ולהורים. מרכז עירוני ר"ג. 6728697, 6734752, ג' 8.00־13.00, ד' ה' 16.30־19.00.
● "אל־סם" – רח' פקיעין 7, ימים א'־ה'. 16.00־20.00. טל'. 5463587, 54620276, 02-663902, 02-663828.
● הוועד למלחמה באיידס. מידע וסיוע לחולים 03-614576, 03-566380. ת.ד. 33602 ת"א.
● אל"י, אלימות כלפי ילדים. 03-430879, 03-261070. מ־08.00 עד 22.00.
● "הקו הלבן", אוזן קשבת להומוסקסואלים ולסביות. 03-292797. ימי א', ג', ה' מ־19.30 עד 23.30.
● קופת חולים – מוקד מידע רפואי. א'־ה': 08.00־19.00, ו': 08.00־12.00. טל' 03-6393355.
● מד"א – שירות רופאים לביקורי־בית, ובתחנות מד"א, שעות: 19.00 עד 07.00. טלפון חירום 101.
● חדר מיון פרטי תרה, מר"מ. קהילת סלוניקי 9 (ליד כיכר) ת"א, 499978.
● אלכוהוליסטים אנונימיים. הפניה לפגישות: 03-319845, 03-202951, 03-319281.
● אלכוהוליזם (24 שעות) 03-721161
● אלכוהוליסטים אנונימיים ירושלים. 02-830092, 02-630524
● "קשב לקשיש", א.ב.ל.י. 03-299089. א'־ה' 09.00־14.00.
● אוזן קשבת לגיל המבוגר רמת השרון ימים א'־ה' 16.00־20.00, טל' 5493244.
● נשים במצוקה. קו ארום 09-505720.
● ארגון הורים ארצי, אוזן קשבת לילדים ונוער. 24 שעות ביממה. 03-621515.
● "יד שרה" – שיקום החולה. י־ם 02-244242, ת"א 03-812304; חיפה 04-381704.
● "תהל"ה" – תמיכה בהורים של לסביות והומוסקסואלים: טל'. 09-587779.
● תמיכה נפשית לחולי סרטן. 02-435516.
● שירותי חירום פסיכיאטריים כולל ביקורי בית. טל' 09-344615, 03-6750750, מנוי 35888.

נהג! קח חייל בדרך הביתה

למה מסתבכים האברכים

תקופת "בין הזמנים", בישיבות החרדיות היא התקופה הקשה ביותר ליחידת המחלצים של הגולן. מאות, אם לא אלפי אברכים, פושטים על שמורות הטבע בגולן. בלי מפות, מימיות, נעליים וכובעים, הם הולכים לאיבוד, טובעים ונתקעים על ראשי צוקים. והם גם קצת כועסים על המחלצים, על שלא סמכו על "השם", שיחלץ אותם בעצמו. הרבנים, אגב, אסרו את הטיולים הללו, אבל האברכים צמאי ההרפתקאות מתעלמים גם מהם

מאת נוגה קונן

על לוח השנה העברי חלף־עבר תשעה באב. תקופת "בין הזמנים" בישיבות החרדיות החלה, ואיתה הצרות הגדולות. מאות בחורי ישיבה פושטים על אתרי נופש בארץ, מטיילים בכל מקום שטוף שמש, רצוי עם מקור מים צוננים ושבילים, בין תהום לחורש קוצני. בקיצור, מקום כמו הגולן על נחליו הפראיים, שביליו העקלקלים, בריכותיו בין נקיקי סלע. הדורשים מהמטייל הממוצע תכנון, זהירות והקפדה על כללי התנהגות בסיסיים. דברים שספק אם הם מנכסיו הרוחניים של בחור ישיבה מבני ברק או ירושלים. אז מתחילות הצרות.

"בין הזמנים" היא התקופה ממנה חוששים אנשי יחידת החילוץ של הגולן, יותר מכל תקופה אחרת בשנה. הביפרים של כ־45 המתנדבים המרכיבים יחידה מופלאה זו מתחילים לצפצף כמעט כל יום, בקריאה דחופה לחלץ אברכים מתחתית נחל או מראש צוק שאין ממנו ירידה, שנכנסו לערוץ ללא ציוד מתאים, בלבושם השחור המעיק מחום ובידם רק בקבוק קטן ריק ממים. אולי זה נשמע מצחיק לדמיין תמונה כזאת באמצע נחל יהודייה או בג'ילבון: קפוטה ושטריימל המבצבצים בין השיחים. אך לא פעם אירועים כאלה הסתיימו בטרגדיה, במוות מנפילה קטלנית או בפגיעה קשה, ארוכת החלמה.

בלי נעליים

כי בגולן, בשבילים הבוגדניים, אלה שאינם מסומנים ע"י שמורות הטבע, אך משום מה מושכים כמו מגנט את האברכים צמאי הרפתקאות, במקום השבילים המסומנים, לא מספיקה המנטרה "בעזרת השם". שם צריך קצת פחות מאלוהים בשביל לעבור נחל יפהפה, משכר חושים בעוצמת הירוקת והצמחייה הפראית והמים. צריך רק שכל ורגש אחריות. לאלוהים אין מה לעשות כאשר נכנסים לנחל כזה בגולן בשעה מאוחרת בלילה, בלי נעליים מתאימות ולבוש הולם, ועם אותו בקבוק מים מסכן שמספיק לחצי שעה בלבד של הליכה. "הכל אצלם 'בעזרת השם'" – אומר אלי סנדרוביץ, סגן מפקד יחידת החילוץ של הגולן, יחידה המורכבת אמנם ממתנדבים, אך במהלך פעולה בתפקיד הם תחת הוראות המשמעת של המשמר האזרחי של המשטרה. "אפשר לטייל בגולן בלי להפגע" הוא אומר "אבל צריך רק להיות אחראים ולא להתנהג כמו אהבלים. אני בעד שהם יבואו, דווקא הם, כמה שיותר. זה טוב להם לצאת מהישיבה ולראות את הארץ, להתאהב בה דרך הרגליים. דווקא בגלל שהם לא כל כך ציוניים, חשוב שהם יכירו את שבילי המדינה. אבל שיעשו זאת כמו בני אדם, כמו שכל־דעת ממוצע מבצע טיול: בתכנון המסלול מראש, בהתייעצות עם אנשי שמורות הטבע, בכניסה למסלול הנחל בשעה סבירה ולא לקראת ערב, ובעיקר בהודעה לגורמים בשטח שהם נמצאים שם. הרי יש סידורים ומערכת שמפקחת על כל העניין. זה יחסוך מאיתנו מאות שעות של חיפושים, חילוצים וסכנת חיים להם וגם לנו...".

תופעת האברכים היוצאים לטיולים לאחר תשעה באב, למלא ריאותיהם באוויר צח ולבצע איזה הרפתקה שיכניס בחייהם המסוגרים ריגושים שלא נמצאים בין דפי הגמרא והתלמוד, מסבה כאב ראש לגורמים רבים. שורת האסונות שהתרחשו בשנים קודמות בגולן בחודש אוגוסט, לבחורים חרדים, הביאה לפני שנתיים את רבני בני ברק להכריז על נחלי הגולן "נחלי מוות". הם ביקשו למנוע בכעין פסק הלכה שתלמידי הישיבות יפסיקו לקחת כאלה סיכונים בטיולים גדושי מכשולים שעליהם צריך להתגבר בכח הידיים והרגליים. אך כלום לא עזר, הם המשיכו לבוא, כאילו הרבנים דברו אל הקירות. "צריך להבין", אומר אלי סנדרוביץ, "בשבילם נחלים כמו היהודייה או הזויתן, הם כמו הסלע האדום בשביל בחורינו הטובים בשנות החמישים. הם שומעים מקרוב משפחה או מבחור אחר בישיבה, שלקח את רגליו ועשה מסלול כזה בלי לשאול אף אחד ואף לידע אחרים, והם נדלקים. זה כמו לפשוט על אנטבה או משהו דומה, בקנה המידה הנפשי שטיול כזה דורש מהם. הדברים הגיעו לידי כך שהרבנים אסרו עליהם, בשביל לעצור את התופעה, לשכור אפילו מכוניות. גם זה לא עזר".

חשבו שהם מחבלים

"בקיץ שעבר, בגלל האיסור הזה, קרה סיפור מההפטרה: שני בחורי ישיבה יצאו ברכב שכור מתניון יהודייה במהירות מטורפת. על מנת שלא יזהו אותם, אולי בחורים מישיבה אחרת שהיו במקום וחששו, כי ילשינו לרב שלהם, אחד מהם שם לו מגבת על הראש והשני כפייה. מטיילים שראו אותם דיווחו למשטרה על רכב שכור עם חובשי כפיות נוסע מהר, והיה חשש שמדובר בחוליית פח"ע שעלתה לגולן. המצוד המשטרתי התחיל. מה עוד ששני אלה, על מנת לבלבל את האויב נסעו מהיהודייה לצומת קצביה ומשם חזרה לאחור. באותם רגעים זה נשמע חשוד ומפחיד. עד שעצרו אותם והתברר במה מדובר. במהלך המצוד כמעט ירו עליהם...".

רשות שמורות הטבע, לפני כשנתיים, הוציאה מנשר מיוחד לציבור החרדי. הרשות ציינה לברכה על כך שהשמורות מלאות, לאחר תשעה באב, ממטיילים מהמגזר החרדי אך מייד הוסיפה: "מתעוררות בעיות רבות במקרה הטוב, ותאונות רבות במקרים הגרועים, בטיולי מגזר זה. אין הציבור החרדי מודע לכללי הבטיחות בטיולים. רבים מאוד יוצאים לטייל בימים הלוהטים אלה בלי מים, בלבוש מסורבל חום, ללא כיסוי ראש מתאים, בנעליים שאינן להליכה בשטח פתוח ובלא מידע על אופי המסלול, אורכו והקשיים שהוא מציב. ילדים קטנים נלקחים לטיולים שאין ביכולתם לעמוד בהם, רבים סוטים מהשבילים המסומנים, מסכנים עצמם ובמקרים רבים מגיעים לדרך ללא מוצא. ידי פקחי רשות שמורות הטבע, המלאות עבודה בימים אלה, עמוסות, בנוסף בחלוקת מים לצמאים, בהצלת מתייבשים, בסחיבת ילדים רכים, בחילוץ מטיילים שירדו מהשבילים או שאפס כוחם. רשות שמורות הטבע מתריע ומבקשת מהציבור החרדי להשמע לכללי הבטיחות הנהוגים בטיולים, לבל ייהפכו קיום מצוות אהבת הארץ לאסון".

המנשר נתלה על כל לוח מודעות בישיבות בבני ברק ובירושלים, אך האסונות לא פסקו. להיפך. לפי הסטטיסטיקה השמורה אצל יחידת החילוץ גולן, רק באזור שלהם, כמות החילוצים עלו משנה לשנה. מ־50 אירועים רשומים בשנת 93', חמישה מהם היו היו חילוצי חבלים, 4 נזקקו לסיוע של מסוקי חיל אוויר, היו כ־25 פצועים והרוג אחד, המספרים עלו בשנת 94' ל־60 אירועים. מתוכם 7 חילוצי חבלים, סיוע במסוק 4 פעמים ושני הרוגים. הסטטיסטיקה של שנת 95' עדיין פתוחה. האנשים נופלים לתהומות, והיד רושמת את החילוצים.

"לפעמים אנחנו נדהמים ממה שאנו מגלים כאשר מחלצים חבר'ה כאלה. היה מקרה של שניים שאני אישית מצאתי אותם תקועים על צוק גבוה בקניון השחור בזויתן. הם הביאו איתם איזה חבל ישן של אניות, מלפני עשר שנים, שהיה שייך לדוד שלהם. אותו הדוד שכביכול לימד אותם איך לגלוש לתהום, לך תדע איפה.

לא יודעים לשחות

"בנוסף למגבלות אלה, הם גם לא יודעים לשחות כמו שצריך וחציית בריכה פשוטה יכולה להסתיים בטביעה. הם אפילו לא חולצים נעליים ושוקעים שם כמו עופרת. עוד דבר: בגלל הלבוש הכבד שלהם, לא פעם הם מגיעים שטופי זיעה לבריכה האוגרת מים קרים מהנחל הזורם אליה. בלי אומר ודברים הם קופצים לתוכה ותוספים שוק בגלל הקור. יש כאלה שטבעו בשל התקף לב או בליעת מים פתאומית, כאשר נופלים או מועדים בתוך המים. כנראה זה מה שקרה לשאול רוזנברג, תלמיד ישיבה שטבע בזויתן תוך שניות לאחר שניסה לחצות בריכת מים".

בהקשר לכך סנדרוביץ נזכר במקרה אחר, דומה. "פעם, לפני 4 שנים, קרה אסון גדול ב'מיצר עסרת', בירדן ההררי. אוטובוס עם חרדים הגיע לשם, הדלתות נפתחו והחרדים, כמו פינגווינים בסרטי הטבע, ירדו בריצה ונכנסו בלבוש מלא למים הקפואים. ארבע מהם טבעו על המקום. כפי שהם אומרים 'צללו במים אדירים', אבל לנצח. 'הם גם כפויי טובה', מספר סנדרוביץ'. כאשר אנחנו מגיעים אליהם לאחר שנתקעו על צלע של איזה צוק, הם אפילו לא אומרים תודה על העזרה שמגישים להם. אפילו כועסים עלינו שלא סמכנו על הריבון בשמים, כפי שהם סומכים עליו, שהיה יכול לחלץ אותם מהצרה אליה נקלעו. עד כדי כך".

כדי להדגיש חוסר האחריות שהם נוהגים בטיולים שלהם, סנדרוביץ יודע לספר על כאלה אשר נכנסו בקבוצה לנחל בגמלא, חלק נתקעו,תלויים בין שמיים וארץ על צלע צוק, אך אחד הצליח לחלץ עצמו ולצאת דרך הקצה השני של הנחל.אולם הוא לא נשאר לחכות לחבריו או להודיע על הבעייה בה נתקעו האחרים.האברך החוסד יצא מהנחל, נסע הביתה ולאחר שעות רבות של חיפושים אחריו, מצאו אותו בריא ורענן מתפלל בביתו ברעננה, ככה, כאילו לא קרה כלום לפני מספר שעות".

זו לא בושה

סנדרוביץ חוזר ומדגיש, כי הוא רוצה לראות את בחורי הישיבה החרדים מטיילים בגולן. אדרבה ואדרבה. "אבל, בזהירות חבר'ה. לא רק עם ספרון תהילים בכיס ועם כמה עוגיות של אמא בשקית פלסטיק. אם רוצים לטייל, צריך להשיל את הקפוטה, לחבוש כובע כמו שצריך ולא מגבעת סטייל בני־ברק ומפה מעודכנת שאפשר לרכוש ברשות לשמורות הטבע בכל תציון. והעיקר: להודיע, הנה אנו נכנסים לנחל. אם אנו לא חוזרים עד שעה כזו וכזו, סימן שאלוהים היה עסוק במשהו אחר ולא השגיח לרגע עליהם. בואו לקחת אותנו. זה לא בושה ולא סימן שפגה האמונה".

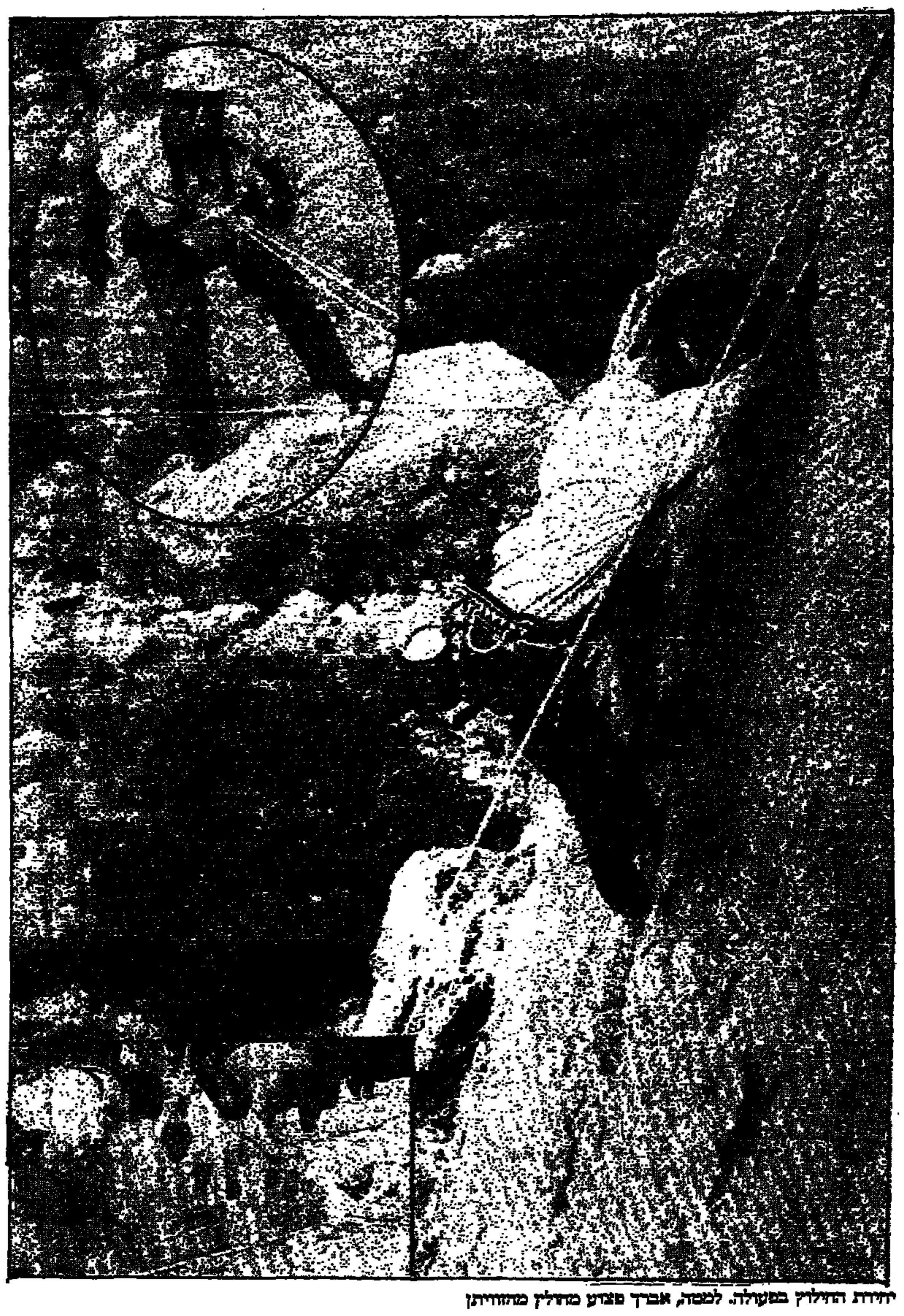

יחידת החילוץ בפעולה. למטה, אברך פצוע מחולץ מהזויתן

חילצו גם צנחנים

חידת החילוץ גולן נוסדה לפני 13 שנה ביוזמתו של קובי לאופר, המשמש היום גם כרבז הבטחון של המועצה האיזורית גולן

עד שהוקמה יחידת החילוץ, מי שטיפל באנשים שנפגעו בטיולים היו אנשי בית ספר שדה גולן, שלא היו בדיוק בעלי הידע והציוד המתאים לבצע חילוץ של נפגע מתהומות וצוקים. היו אף מקרים אבסורדים שניסו לחלץ מטיילים שהלכו לאיבוד או נתקעו, ע"י פלוגת צנחנים שבהמשך אף היא הלכה לאיבוד בנסיון לחלץ עצמה יחד עם המחולצים. היו צריכים אז לשלוח מתנדבים מהאיזור שיראו להם את הדרך ולחלץ את המחולצים.

לכן הוחלט להקים יחידת מתנדבים, המורכבת מתושבי האיזור המכירים כל שביל בעיניים עצומות. זרוק אותם בחושך באיזה ואדי עלום ברמת הגולן או למורדותיה, בחיפוש אחרי חייל וחברתו שנשארו תקועים שם בלילה ותוך כמה שעות הם מאתרים את הזוג המובלים ביד התוצה. יש האומרים שביניהם כאלה שכבר פיתחו חוש ריח וגישוש כמו לכלבי משטרה. לפי האינסטינקט הם מסוגלים לאתר מטייל אבוד ע"י ניחוש נכון לאיזה נקיק הוא נקלע.

בתחילה מנתה היחידה כ־12 מתנדבים והיום יש רשומים בתוכה כ־45 איש, שלא כולם יוצאים ביחד למשימות. יש ביניהם חקלאים שלא יכולים להתפנות ברגע הקריאה,אך תמיד יש מספיק כשביל לעמוד בכל צרה. "ביחידה שלנו, הם אומרים, יש שילוב מושלם בין חילוניים ודתיים המאוחדים ברעיון שהם רוצים להציל חיי אדם, זה הכל".

מנורה
חברה לבטוח בע"מ

הודעה בדבר כינוס אסיפה כללית שלא מן המנין

הננו מודיעים בזה, כי ב־27.8.95, בשעה 12.00, תתקיים במשרדי החברה, בשד"ר 73 תל־אביב, אסיפה כללית שלא מן המנין.

על סדר היום:

אישור מינויו של מר זלמן שובל כדירקטור מקרב הציבור.

בפקודת הדירקטוריון

אסיפת בעלי מניות
באסיפת בעלי המניות של ורד בר

גינון ופיתוח בע"מ מיום 7.8.95 נתקבלה החלטה מיוחדת שלא מן המנין ולפיה ישונו מטרות החברה כדלהלן: לסעיף 2 לתזכיר החברה יתווספו המטרות הבאות:

י. לעסוק ברכישה ו/או מכירה ו/או השכרה של נדל"ן.
יא. לתת שירותי ייעוץ ו/או ניהול.
יב. לעסוק בביצוע עבודות בניה ו/או שיפוצים.

רונן שטיינר, יו"ר

חברת החשמל לישראל בע"מ
חייג חשמל – שירות טלפוני להודעות על תקלות 24 שעות ביממה

ירושלים	02-580666	נהריה	04-933555
תל־אביב	03-5633777	נתניה	09-602988
חיפה	04-647777	עפולה	06-423333
אילת	07-372191	פתח־תקוה	03-9394488
אשדוד	08-511688	צפת	06-970211
אשקלון	07-770088	ראשון־לציון	03-9632488
באר־שבע	057-462666	רחובות	08-371388
טבריה	06-792275	רמלה	08-221313
חדרה	06-223133	רעננה	09-906188
כרמיאל	04-881731	אריאל	03-9366345-6-7
בית שמש	02-911669		

סוכנויות הידיעות

מו"ל אוסטרי הורשע על פרסום מאמר מכחיש שואה

בית משפט אוסטרי גזר שלשום מאסר דחוי של 10 חודשים, על מוציא לאור שפירסם מאמר בו נאמר כי המתת מאות אלפי יהודים במחנה ההשמדה באושוויץ היתה "בלתי אפשרית מבחינה טכנית".

הרוזיג נכסמאן, המנהל הכללי של הירחון "אאולה", נקנס גם בסך 240,000 שילינג (2,000 דולר). מאסרו נדחה לשלוש שנים. נאכסמאן אמר לבית המשפט כי הוא אחראי רק לצד העיסקי של פרסום הירחון, וכי בעת פרסום המאמר היה בחופשה. עורכי דינו אמרו, כי יערערו על גזר הדין.

גרינפיס חושד: סין מתכננת ניסוי גרעיני

הארגון הבינלאומי גרינפיס האשים ביום שלישי את סין בעריכת הכנות לבצע החודש ניסוי גרעיני אחד או יותר, וקרא לבייג'ינג לבטל תוכניות אלה.

סין ערכה את הניסוי הגרעיני האחרון שלה במאי, לאחר ניסוי שנערך קודם לכן באוקטובר 1994. הארגון מסר, כי נודע לו ממקורות דיפלומטים יפאנים, שסין מתכננת לערוך החודש ניסוי אחד או אפילו יותר.

"ארגון גרינפיס מבקש ממך להימנע מעריכת ניסויים אלה ולאמץ מוראטוריום על כל הניסויים הגרעיניים, עד לאחר שתחתם אמנה האוסרת עריכת ניסויים כאלה", כתב הארגון לשגריר סין בפאריס קאיי פנג בו. במכתב נאמר, כי הניסויים הסיניים החדשים, לצד אלה המתוכננים להערך על ידי צרפת, עלולים לפגוע בדיוני הוועידה לפירוק נשק בז'נבה.

תכשיטים ב־4 מיליון דולר נגנבו מעדנאן חשוגי

תכשיטים בשווי של כ־4.2 מיליון דולר נגנבו בסוף השבוע מחווילתו של המיליארדר הסעודי עדנאן חשוגי בריוויירה הצרפתית, מסרה ביום רביעי המשטרה.

בחווילה, שבעיירה וילפראנש־סור־מר, לא נמצאו סימנים של פריצה ואיש מבין חמשת העובדים של איש העסקים האמיד לא שמע שום דבר חריג, הוסיפו המקורות. התכשיטים השתייכו לאשתו של השוגי, שאחפארי.

מדובר בגניבה השניה בבית של חשוגי בריוויירה, בה הוא נופש לעתים קרובות. תכשיטים בשווי של 52,000 דולר נגנבו ממנו בקאן, במאי 1993.

סעודיה עשויה להפוך לאחת ממפיקות הזהב הגדולות

סעודיה, מדינת הזהב השחור, עשויה להצטרף למועדון מפיקות הזהב הגדולות, אם תנצל כ־900 איזורי מרבצים פוטנציאלים, אמר ביום שלישי נציג מועצת הזהב העולמית במפרץ, בשיחה עם כתב סוכנות הידיעות הצרפתית.

"סעודיה הפיקה ב־1994 7,6 טון של זהב וייבאה 70 טון של המתכת לייצור מוצרים מוגמרים, שנועדו לייצוא", אמר הנציג, אחמד יונס. "תפוקה זו רחוקה מזו של דרום אפריקה, שהפיקה 584 מתוך 2,296 טונות שהופקו בעולם ב־1994, או מזו של ארה"ב, המפיקה השניה בעולם, עם 331 טון.

"אולם, לסעודיה פוטנציאל גדול מאד בתחום, ובעוד מספר שנים היא תוכל להצטרף למפיקות הזהב הגדולות. עם זאת, ניצול המרבצים לא יהיה קל וידרוש השקעות גדולות וציוד רב", ציין יונס.

במהלך סימפוזיון בנושא השקעות בכגזר המחצבים, שהתקיים ביוני בריאד, אמר הישאם נאזר, אז שר הנפט, כי נתגלו לפחות 782 מירבצים, בהם המתכת העיקרית היא הזהב ו־153 אחרים, בהם הזהב הוא המתכת השניה בכמותה. השר העריך את הרזרבות המוכחות של המתכת ביותר מ־20 מיליון טון.

המירבצים העיקריים נמצאים במהאדה אל־זהב, שנתגלה ב־1987, כ־280 ק"מ צפונית־מזרחית לג'דה ובסחיבראת, שנתגלה ב־1989, כ־330 ק"מ צפונית־מזרחית למדינה. עוד אמר נאזר במהלך הסימפוזיון, כי ריאד השקיעה ב־1994 קרוב ל־4.131 מיליארד דולר במיגזר המחצבים, וכי תוכנית החומש (2000־1995) צופה עליה של 9% במיגזר זה, האחראי ל־4% מהתל"ג של הממלכה.

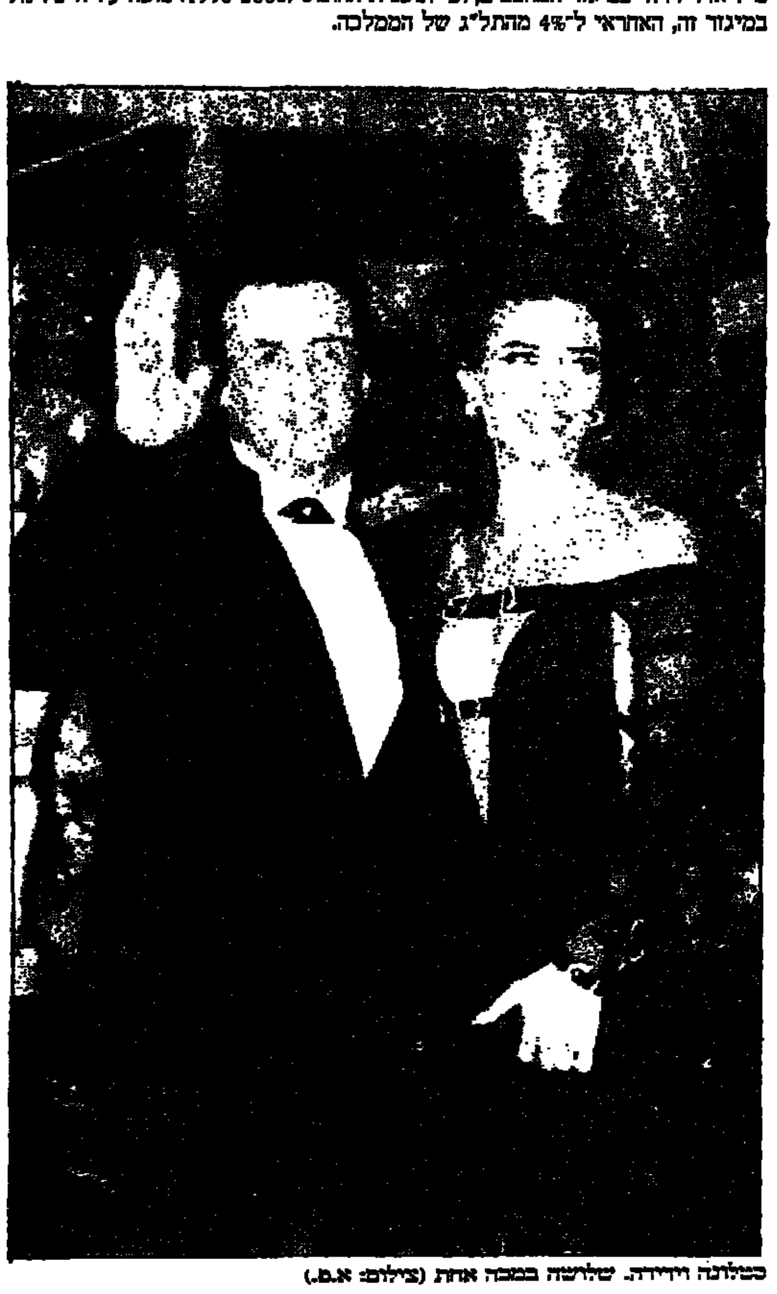

סטאלונה וידידה. שלושה במכה אחת (צילום: א.פ.)

סטאלונה חתם על חוזה בשווי 60 מיליון דולר

שחקן הקולנוע סילבסטר סטאלונה חתם על חוזה עם אולפני "יוניברסל", בשווי של 60 מיליון דולר, לצילום שלושה סרטים, בחוזה הגדול ביותר שנחתם אי־פעם בין אולפן לשחקן, דיווח ביום שלישי כתב העת "וארייטי", היוצא לאור בלוס אנג'לס.

כתב העת ציין, כי סטאלונה סיים בימים אלה את צילומי הסרט "רוצחים", הפקה של אולפני "האחים וורנר", תמורת סכום של 15 מיליון דולר. השחקן האמריקני יבוא בחודש הבא לרומא, לצילומי הסרט "אור היום", של חברת "יוניברסל". לשם כך חתם על חוזה בשווי של 17,5 מיליון דולר.

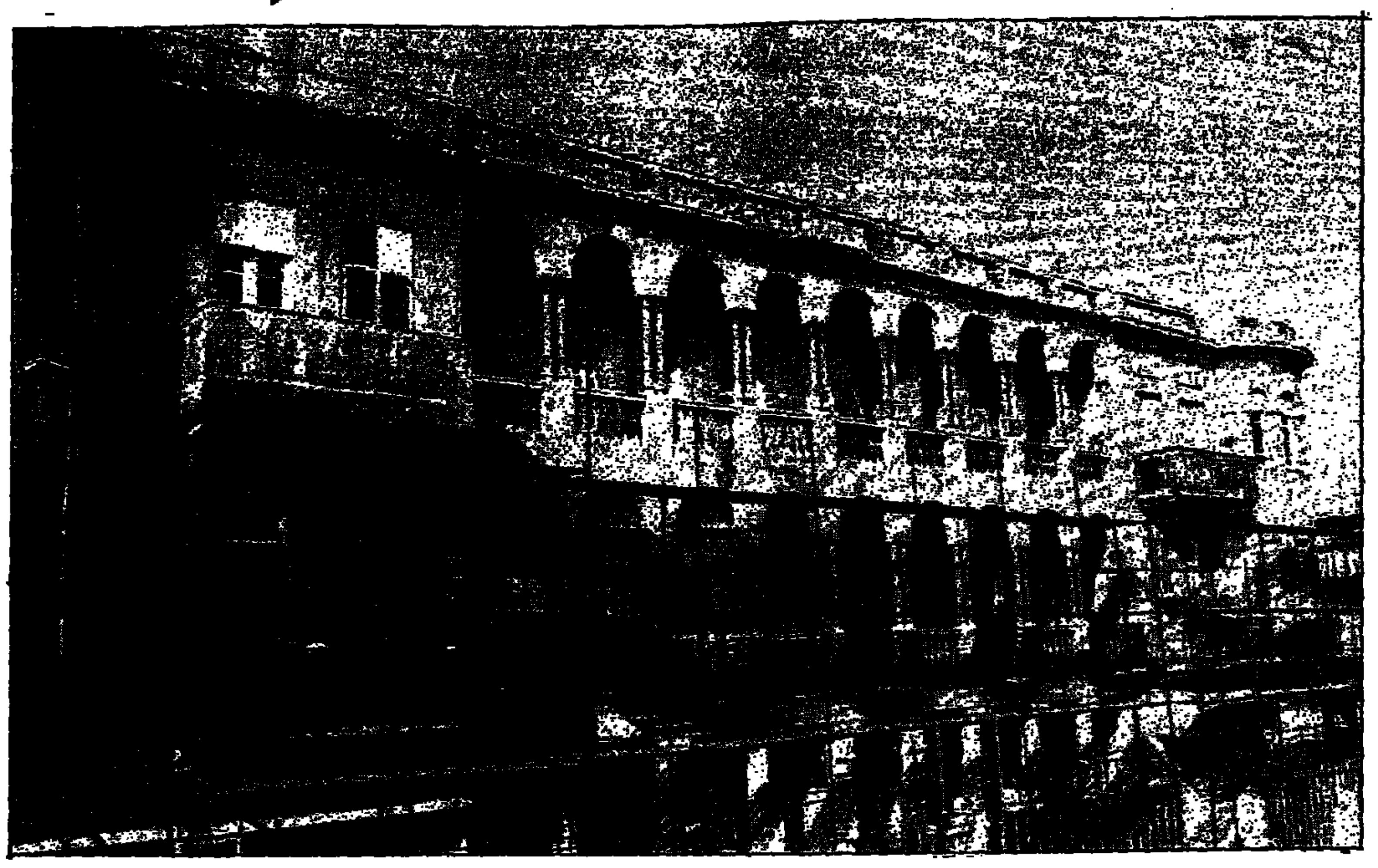

חיים חדשים לבניין בן שבעים

"בית העמודים" בתל אביב משנה פניו. הוא ישופץ, יתווסף לו מגדל מגורים, ובמשך שנה ישמש כאתר אלטרנטיבי לתצוגות אמנות. הראשונה תעטוף את חזית הבניין בצילום ענק של מיכל רובנר. הפתיחה ב־12 באוגוסט

מאת מיכל פוקס

רבים חלפו בוודאי על פניו, אך לא ידוע מהו שמו של הבית הישן ברחוב נחלת בנימין. אחרים בכלל לא הרימו את העיניים מעל לגובה חלונות הראווה כדי להתבונן בבניין המיוחד הזה. ובכן, השם הוא "בית העמודים". מי שראה ולא ממש התבונן ומי שלא ראה, וודאי ישים לב בימים הקרובים לבית שנמצא בפינת רחוב רמב"ם 16 וסמטת התבור.

"בית העמודים", נבנה לפני שבעים שנה על ידי ולמן ברון, אמריקני ציוני שהגיע לתל אביב, החליט להשקיע את הונו בבניית בית דירות שחלקו יועד להשכרה. בימים אלה החל בעבודות לשיפוצו ולשימורו. מאחורי הפרוייקט, כולל בניית מגדל מגורים צמוד, בסגנון מודרני ויוקרתי, עומדת חברת היזמות "ציפתה". במשך שנה הוא ישמש כחלל אלטרנטיבי לתצוגות אמנות מסוגים שונים.

בשנת 1925 תיכנן את הבית (שידוע גם כ"בית ברוך" או "בית הקשתות") האדריכל יהודה מגידוביץ, שהיה לא רק בעל מקצוע פופולרי ואופנתי שבנה לשמנה ולסלתה של העיר המתהווה, אלא גם מהנדס העיר הראשון שלה.

הבניין תופס שטח של שלושה בניינים (את השטח קנה ברון ב־290 שטרלינג). יש לו שלושה חדרי מדרגות נפרדים, אך חזית אחת אחידה, בסגנון בניה אקלקטי.

בחזית שולבו עמודים ניאו־קלאסיים התומכים בקשתות וכרכובים. נבנו בו מרפסות נסוגות ובולטות, חלונות ענקיים ותקרות גבוהות, כמקובל בימים ההם. תוכנית העיטורים של הבניין היתה מוקפדת אך החומרים בהם השתמשו היו חומרים זולים. העיטורים כללו ריצוף מצוייר וטיח צבעוני על הקירות והעמודים.

על מלאכת השימור אחראי האדריכל אמנון בר־אור, המעורה בתולדות הבניין לפרטים, ומתעתד להציג את פירות מחקרו בנושא בתערוכת קבע באחד מחדרי הבית עם פתיחת המקום לתערוכות מתחלפות ב־12 באוגוסט.

בר־אור מסביר, כי הבניין לא תוכנן כבניין מסחרי אולם בשנת 1934 הגיש האדריכל מגידוביץ תוכנית להפוך את הדירות שבקומת הקרקע לחנויות, כך שהמסחר השתלב בדירות המגורים. כיום משמש רובו המכריע של הבניין כאתר מסחרי: למטה בתי קפה וחנויות ובקומות העליונות הוסבו הדירות לבתי מלאכה. במשך הזמן התבלה המבנה, בעיקר צדו המערבי הפונה לים. החומרים הזולים יחסית בהם השתמשו בעת הבניה – טיח ובטון זול, לא עמדו בשיני הזמן. יחד עם זאת מבטיח בר־אור כי במלאכת השימור שתיעשה בבניין ישתמשו רק בחומרים המקוריים, אלו שהיו מקובלים לפני 70 שנה, ולא בחומרים סינטטים שמקובלים היום.

"אני לא מחזיר עטרה ליושנה", הוא מדגיש, "אני רוצה להראות את מה שעבר הבניין. את הציבים הראשונים של העיר תל אביב והתמסחרותה". בר־אור מעריך שעבודות השימור יחלו בעוד כשנה ויארכו כשנתיים.

ובינתיים, עד שיחלו עבודות הבניה (על תכנון הבניין החדש מופקד אדריכל אורי שטרית), החליטה חברת "ציפתה אינטרנשיונל" להקצות חלק מן החללים לתצוגות של אמנים ישראלים שונים.

הראשונה תהיה תערוכה יחודית של הצלמת מיכל רובנר. על חזית הבניין הענקי יתלה צילום חוצות אדיר מימדים – כ־400 מ"ר – "תל" שמו. הצילום, שצילמה רובנר במדבר יהודה, יוגדל למימדים חסרי־תקדים: גובהו של שמונה מטרים והאורך של כ־45 מטרים, כך שהדמויות המצולמות מיטשטשות. צללי הדמויות נראות כגשים המלקטות מזון מהאדמה, או מתכופפות בחיפושים אחרי דבר מה. הצבעוניות רכה ושקטה בין צהוב מדברי לכחול של שמיים, עם הרבה חומים ואפורים. "המיפגש של הטבע המדברי הרך והמטושטש עם הסביבה ותל אביבית האורבנית, יהיה מעניין ומיוחד", אומרת על היצירה האוצרת סתו לנדאו.

רובנר, אמנית ישראלית בעלת מוניטין בינלאומי, צילמה את הסצנה המבויימת במצלמת וידאו בעת שהיתה במצפה רמון באפריל השנה. הצילום עובד במחשב ויודפס במפעל "עבודי הדיטק", על גבי גלילי חומר פלסטי. הדפסת העבודה המסובכת לקחה שבוע ולא מעט כח אדם עמל על המחשבים והמכונות, העלות הגיעה לכ־22 אלף דולרים. מחצית מן הסכום תרמה לפרוייקט חברת עבודי. צביקה לסקוב, מנהל השיווק של החברה, אומר שמדובר בשיא מקצועי מבחינתם, "משהו שעדיין לא נעשה אף פעם".

ההשקעה הכספית בתצוגות האמנות היא של חברת היזמות והנדל"ן ציפתה, אך את הרעיון העלו במשרד יחסי הציבור של יעל לוטן, ומדובר במסע יחסי ציבור מקורי ויוצא דופן בתפיסתו.

למי שמעוניין ברכישת דירה או בצפיה באמנות בחלל קצת אחר, מומלץ לבדוק את המקום.

ערוצים / אביבה זלצמן

סוף סוף: "ארטה" גם לתושבי תל־אביב

ארטה בתבל. החל מה־17 לחודש תשדר "תבל" למנויה באזור תל־אביב את ערוץ "ארטה" האירופי המשדר תכניות תרבות ותכניות דוקומנטריות. עד עתה שודר ערוץ "ארטה" בארץ רק במסגרת "ערוצי זהב". "ארטה" משודר באירופה בשתי גרסאות, גרמנית וצרפתית, כשבארץ נקלטת הגירסה הצרפתית. שידורי הערוץ, אשר מתחילים בשעה 20:00 לפי שעון ישראל ונמשכים עד השעות הקטנות של הלילה, ייקלטו אצל מנויי "תבל" באזור תל־אביב בערוץ 39, במקום עיתי"ם ודיטורס. פנינה שנהב, מנהלת השיווק של "תבל", מסרה כי בסקר שבוצע לאחרונה בקרב מנויי "תבל", התגלה כי למעלה מ־30 אחוזים מאלה המתגוררים באזור בתל־אביב מעוניינים בשידורי "ארטה" – "ולכן החלטנו מיד להעביר את שידורי הערוץ למנויינו בתל־אביב".

קול הרשות. עיינה אילון נבחרה למפיקת שידורי הרשות השניה ברדיו האזורי. על־פי חוק הרשות השניה, לרשות שני אחוזים מן השידורים בערוץ 2, ושני אחוזים מן השידורים ברדיו האזורי. שלא כמו שידורי התחנות, שהם שידורים אזוריים, שידורי הרשות ברדיו יהיו ככל הנראה ארציים, אולם עדיין לא נקבע אם ישודרו ברוטציה בכל התחנות האזוריות, ובאיזו שעה תשדר הרשות את שידוריה ברדיו. אילון מכינה עכשיו את הצעתה לגבי התכניות שתשדר הרשות השניה. במסגרת שידורי ערוץ 2 מפיקה הרשות השניה את: "מקום קטן" על ישובים שונים בארץ, "מבחן בר" – כמה לסרטים קצרים, "חמסה וחמישה" – מגזין בשפה הערבית, תכנית התרבות "כרטיס ל־2", ותכנית המחשבים "אינטראקטיבי".

עיינה אילון שימשה כקריינית, עורכת ומפיקה של תכניות אקטואליה ומוסיקה בגלי־צה"ל, בשנים 1977־1966. בשנים 1988־1979 השתתפה בהקמה והפעלה של תחנת רדיו בניו־יורק. כמו כן, הפיקה, ערכה והגישה תכניות בטלוויזיה כגון "בוקר טוב" בחינוכית, "העיקר הבריאות" ו"עדיפה מקומית" בכבלים. אילון היא בעלת תואר ראשון במוסיקולוגיה מאוניברסיטת ניו יורק.

מרחיבים את הקליטה. אתמול חנכה הרשות השניה תחנת שידור חדשה בגבעת המורה בעפולה, אשר תאפשר קליטת שידורי ערוץ 2 בעמק יזרעאל, בעמק בית שאן, בגליל התחתון, בנצרת עילית, במגדל העמק וביוקנעם. במהלך החודש הקרוב תתחנכנה עוד שתי תחנות שידור חדשות של ערוץ 2: האחת בבני יהודה ברמת הגולן, אשר תשפר את הקליטה באזור טבריה ובגליל העליון ובגולן, והשניה – בעיר אילת.

תהילות באוויר. הפרסומת של חברת התעופה הירדנית "רויאל ג'ורדניאן", אשר שודרה ארבע פעמים בתכניות של "טלעד" והזמינה את הנוסעים הישראלים להשתמש בשירותיה מרבת עמון ליעדים שונים בעולם, גרמה לחברות התעופה האחרות, הפועלות בישראל, להגביר את הפרסום שלהן. הפרסומת של חברת התעופה הירדנית, היתה הפרסומת הירדנית הראשונה בטלוויזיה ישראלית, וב"טלעד" מקווים, כי היא לא האחרונה וכי עוד חברות ירדניות יפרסמו מוצרים לצופה הישראלי.

השלום בהמתנה. הסכסוך הישראלי־פלסטיני, כפי שהוא נראה מן הזווית הגרמנית, זה נושא סרט התעודה "השלום בהמתנה", אשר ישודר בערוץ הלוויין "ארטה" ביום רביעי ה־16 באוגוסט. הסרט שהופק על־ידי הטלוויזיה הגרמנית ומתואר כ"זווית ראיה מרוחקת מעט, אולי יותר אובייקטיבית – הזווית הגרמנית", מסכם את השנה וחצי מאז הסכם אוסלו, מנתח את המצב הפוליטי, כלכלי וחברתי בעזה ובגדה, מעלה את נושא הגולן, מנתח את דרישות שני הצדדים בנושא ירושלים, ושואל היכן עומד תהליך השלום הישראלי־פלסטיני? התשובה נמצאת בשם שניתן לסרט.

פטון, רומל, מונטגומרי ואריק שרון. מה המשותף לפטון, רומל, מונטגומרי ואריק שרון? התשובה תכנון כמה מקרבות השריון הגדולים של המאה ה־20. כך על־פי הסידרה של "דיסקברי" – "שרות השריון", אשר תשודר בערוץ 8 החל מה־15.8 ואשר סוקרת את קרבות המפתח של השריון במאה ה־20. בסידרה קטעים מקרבות הצבא האדום, מבוויית, ממלחמת ויטנאם, מלחמת אפגניסטן, מגרמניה וצרפת של מלחמת העולם השניה ומקרבות השריון בין ישראל ומצרים במלחמת יום הכיפורים. הסדרה הורכבה מסרטי ארכיון, יומנים אישיים, מכתבים ודיווחים מפיהם של לוחמים בקרבות אלה.

ועוד באותו יום ובאותו ערוץ, עולה גם הסידרה "כוחות מיוחדים" על יחידות צבאיות מובחרות בצבאות השונים בעולם. כל אחד מפרקי הסידרה מתמקד ביחידה אחרת: חיל הנחתים הבריטי המלכותי, הכוחות המיוחדים של איי יוון, חיל הנחתים ההולנדי, כוחות הקומנדו של טייוואן, הכוחות המיוחדים של ברזיל המתמחים בלוחמה בשטח הררי. אף מילה על היחידות המובחרות של צה"ל!

תרגילי מוח. למי שלא שם לב, השעשועון "מקבילית המוחות" חזר למרקע של הערוץ הראשון עם המנחה מיכאל דק, וכבר מהשבוע הקרוב ישודר אפילו פעמיים בשבוע, בימי שני וחמישי בשעה 23:00.

ולמעריצי "חשיפה לצפון", החל מיום חמישי הבא (17.8) ועד לסיום העונה תשודר הסידרה בימי חמישי בשעה 21:00. בטלוויזיה הישראלית מבטיחים, כי לא ישנו את השעה עד לסיום הקרנת הפרקים הקיימים, שעל מספרם המדוייק אי־אפשר היה לקבל תשובה.

הנוער מרוצה. סקר מיוחד, שהזמינה "טלעד", לבדיקת שביעות הצופים משני פרקי הסידרה "רמת אביב ג'", מצא כי 72 אחוז נהנו מהצפיה בסידרה, ו־61 אחוזים מעריכים כי יוספו לצפות קבועים בה. 88 אחוז מאלו שהעידו כי נהנו מאוד מהסידרה הם בני נוער, והשאר בני פחות מ־35. על־פי הסקר, הסידרה מושכת אליה בעיקר ציבור צופים צעיר יחסית – 85 אחוז מצופי הסידרה היו בני פחות מ־45. ב"טלעד" מרוצים מאוד מתוצאות הסקר, מסר המנכ"ל עוזי פלד.

"משטרת ניו יורק" חוזרת, אבל לא אצלנו. ערוץ הלווין "סטאר פלוס" יתחיל לשדר ב־16 באוגוסט את NYPD, סידרת הדרמה המשטרתית המהוללת, החל מהפרק הראשון. הזדמנות, למי שהחמיץ, לראות את דיוויד קארוזו הג'ינג'י, בתפקיד הבלש ג'ון קלי, לפני שהוחלף בג'ימי סמיטס. בימי רביעי ב־18:30.

ולאלו האוהבים סדרות על חיזורים ותופעות על טבעיות, אבל לא מחזיקים מעמד בשעות הלילה, ישדר ערוץ "סטאר פלוס" את "תיקים באפילה", בימי חמישי ב־18:30. בערוץ 2 שלנו משודרת הסידרה אחרי חצות.

"יהונתן", פסלו של הישראלי עמנואל הצופה זכה בפרס הגדול בביינאלה לפיסול שנערכה במאימורה, יפאן.

מרתון סרטים ישראלים קצרים

מבחר סרטים ישראלים קצרים של בוגרי ותלמידי בתי ספר לקולנוע בארץ ויוצרים עצמאיים יוקרנו בסינמטק תל אביב ב־24 באוגוסט החל מ־20.30 ועד הבוקר. בין הסרטים כאלה שזכו כבר בפרסים: "רב קמצות", "יונה סידס מורה דרך", "אפס בהתלהבות", "יוסף קמחי", "רק שתדעי לך", "הצללה". רובם של הסרטים מהשנה האחרונה, בעיקר סרטים עלילתיים, כמה סרטים נסיוניים ושני סרטי אנימציה.

מילגה ע"ש עדנה פלידל

עם העלאתה מחדש של ההצגה "קידוש", החליטו הנהלת תיאטרון בית ליסין והמחזאי שמואל הספרי לתרום שמונת אלפי שקלים להענקת מילגה על־שם עדנה פלידל, ששיחקה בגירסה הראשונה של ההצגה. המילגה תוענק במשך ארבע שנים לתלמידה מצטיינת בבית הספר בית צבי.

"סוחרי גומי" תפתח את העונה ב"חאן"

ההצגה "סוחרי גומי" תפתח את העונה הבאה של תיאטרון החאן. את מחזהו של חנוך לוין יביים ג'ק מסינג'ר וישתתפו גבי עמרני, חנה רוס וכסאם חעמום. הצגות ראשונות מתוכננות לאוקטובר.

חממה לזמרי אופרה

תוך כדי סדנאות האופרה המתקיימות בימים אלה מעלים פרחי הזמרה האופראית, מישראל ומחוצה לה, אופרות בהפקות צנועות. אחת המסקרנות ביניהן היא "כרמן" בגירסתו של פיטר ברוק

מאת דבורית אורן

שלושים וחמישה מגדולי המורים בתחום האופרה וזמרי אופרה צעירים, מישראל ומחוצה לה, מתכנסים בימים אלה בקונסרבטוריון שטריקר בתל אביב, מקיימים סדנאות, כתות אמן, קונצרטים ומעלים אופרות. מרבית המורים נמנים עם חברי בית האופרה מטרופוליטן בניו יורק: ג'ואן דורנמן, הרוח החיה מאחורי הסדנאות, מיניון דאן, הבמאי פדריקו דאוויה, הבריטון שריל מילנס, המנצח ניקו קסטל ועוד.

הסדנאות, הנערכות מדי שנה על ידי המכון הישראלי לאמנות הזמרה בשיתוף עם האופרה הישראלית החדשה, מהוות מעין חממה לטיפוח דור של זמרי אופרה. המפגש עם זמרים, מנצחים, במאים ומורים בכירים בתחום האופרה, מפרה ומעשיר את פרחי הזמרה האופראית. הקשרים הנוצרים במהלך הסדנאות עם דמויות מפתח מעולם המוסיקה מסייעים לעיתים לזמרים ישראלים בפריצת הדרך. וכאשר לזמרים הורים, בעקבות השתתפותם בסדנאות, הם מגיעים אל בימת האופרה הישראלית בהמשך דרכם האמנותית.

במהלך הסדנאות מועלות ערב־ערב אופרות שונות, בהפקות צנועות. הערב יעלו את "לוצ'יה", אחר כך את "ההכתרה של פופאה" מאת מונטוורדי (13.8), "דון ג'ובאני" (14.8) ו"ריגולטו" (15.8).

עם האופרות המסקרנות שיועלו נמנית הגירסה המינימליסטית של פיטר ברוק ל"כרמן". בתפקידים הראשיים יופיעו איילין פריזל, חודזה לגונס, ריצ'רד טוד פיין וקימברלי גרינהל מארה"ב ובן שלושה ישראלים: רני שוורץ, אדריאן שוורצשטיין ועמנואל ברכה (מחר, יום שישי, ב־13.00). במאי "כרמן" יהיה ג'ושוע מיג'ור, מורה באוניברסיטת מישיגן. בגירסתו של ברוק (למוסיקה של ביזה ולליברטו של מרימה), האופרה קצרה, האלמנטים שונים, כמו הדמויות המשניות, המקהלה והתפאורה נעדרים, על מנת שלא להסיח את הדעת מארבע הדמויות הראשיות והדרמה מסוערת הרגשות המתחוללת ביניהן.

בארץ יכולנו לראות את גירסתו של ברוק בפסטיבל ישראל לפני שנים. ג'ושוע מיג'ור רואה בה אופרה "הקורמת עור וגידים בעיקר על כנפי הדמיון של המאזין, והאתגר הוא לגרום למאזינים לתת דרור לדמיונם. בעיני, בהפקה כזו מקופלת תמצית היצירה האמנותית, ויש בצירה חוויה מרגשת ביותר".

הגשר בין המלחינים

לקראת ביצוע "רקויאם הפיוס" בפסטיבל שטוטגארט, בביצוע התזמורת הפילהרמונית הישראלית, מקהלות וסולנים

מאת צבי גורן

באיחור קל תועלה באירופה יצירה מוסיקלית שנכתבה במיוחד לציון היובל לנצחון על גרמניה הנאצית באירופה ועל יפן במזרח הרחוק. היצירה תבוצע בפסטיבל שטוטגרט והיא חוברה על ידי תריסר מלחינים מ־14 ארצות. בביצוע היצירה, ששמה "רקויאם הפיוס", ישתתפו מקהלת גכינגר קנטוריי משטוטגרט, המקהלה הקאמרית מקרקוב ושישה סולנים, תחת שרביטו של הלמוט רילינג. התזמורת תהיה הפילהרמונית הישראלית.

את הרעיון ליצירה המיוחדת הזאת הגה רילינג בעקבות הקלטת ה"רקויאם לרוסיני", לפני שבע שנים. יצירה זו נכתבה בשעתה ביוזמתו של ג'וזפה ורדי, אך לא בוצעה במשך מאה שנים ויותר, עד שרילינג גאל אותה משכחה, ואף הקליט אותה ב־1988. אותו רקויאם נכתב אף הוא על ידי 14 מלחינים, כולם איטלקים ומרביתם נשכחים, והפרק האחרון שלו, הליברה מה, נכתב על ידי ורדי. פרק זה שימש אותו כעבור שנים כפרק החותם של הרקויאם הגדול שלו.

רילינג מתגאה בכך שבקריירה שלו זכה לעמוד בראש תזמורת האקדמיה של באך שהיתה הגוף המוסיקלי הגרמני הראשון שביקר בישראל, ב־1976. זה היה רעיון שלו שאת תפקיד התזמורת תנגן בשטוטגרט התזמורת הפילהרמונית הישראלית, כגשר הגדול המחבר את 14 המלחינים השונים.

השראה אחרת ליוזמתו מצא רילינג ב"רקויאם המלחמה" של בריטן. "זאת היצירה היחידה המביעה רגשות פיוס, ואנו צריכים יצירה חדשה", הוא הסביר למגזין המוסיקה של הבי.בי.סי. הוא גם האיש שהחליט מי המלחינים שיוזמנו לכתוב את פרקי היצירה. בולטים בהם לוצ'אנו בריו האיטלקי, קשישטוף פנדרצקי הפולני ואלפרד שניטקה הרוסי. את ארה"ב מייצג ג'ון הרביסון, את גרמניה וולפגנג ריהם, ומהונגריה נבחר גיורגי קורטאג. את בריטניה מייצגת המלחינה ג'ודית ויר שכתבה את פרק הסנקטוס (קדוש, קדוש, קדוש) ואת יפן – המלחין ג'ונג'י יואסה, בפרק ליברה מה.

ההנחיה היחידה למלחינים היתה עותק של הרקויאם בנוסח השירה הגרגוריאנית, וכי פרקי היצירה ישקפו ככל הניתן את רוח הארצות השונות. למלחין היפני, חניך האסכולה המערבית, היוותה הנחיה זו בעיה, אך בסופו של דבר נכנע, והזמרים ישירו את יצירתו בסגנון יפני.

בעיה אחרת נוצרה כאשר המלחין הרוסי שניטקה לקה בהתקף לב קשה, אחרי שכבר כתב מתווה נרחב לפרק שלו "שלו". שניטקה העריך כי לא יוכל להשלים את המשימה, וביקש מהמנצח הרוסי גנדי רוז'דסטווסקי להשלים אותה.

הקונצרט העיגני יתקיים ביום שלישי וכעבור חודש תופץ הקלטת החיה בתקליטור של חברת הנסלר. ביום רביעי, למחרת הקונצרט, הוא ישודר בערוץ ארטה.

סרט חדש / ורדה צימרמן

אבירי השולחן הניו יורקי

גברת פארקר והחוג המרושע

גברת פארקר והחוג המרושע

הזמן הוא שנות העשרים של המאה הנוכחית. החוג הוא החוג הספרותי שהתכנס במלון אלגונקוין בניו יורק. אותו שולחן שסביבו הסבו מיטב הכותבים, הציירים והמוזיקאים, של התקופה, מדי יום במשך עשור. הגיבורה היא הסופרת דורותי פארקר, מי שהיתה בין מייסדי "הניו יורקר", מחזאית ותסריטאית וחברת כבוד בשולחן שהתכנס מדי יום במשך עשר שנים תמימות. פארקר, כותבת שנונה, אשה חופשית ודמות מורכבת, יחד עם חבריה לשולחן, מספקים עילה לרודולף לעסוק בעולם התרבותי של שנות העשרים, שנים של מהפך בתחומי חיים רבים.

ג'ניפר ג'ייסון לי מגלמת את דמותה של הסופרת בסרט החדש של אלן רודולף ("בחר בי", "המודרנים"). עוד משתתפים: קמפבל סקוט, מתיו ברודריק, אנדרו מקארתי וניק קסבטס.

באטמן לנצח

ואל קילמר (ג'ים מוריסון ב"הדלתות", דוק הולידיי ב"טומבסטון"), נכנס לגלימתו ומסכתו של באטמן מספר שלוש, בסרט שכולו שמות ידועים. טים ברטון לקח לעצמו את שרביט ההפקה לאחר בימוי באטמן אחד ושניים, וג'ואל שומכר ("הלקוח", "בדרך למטה", ועוד) נבחר לביים. השחקנים: טומי לי ג'ונס, ג'ים קארי, ניקול קידמן וכריס אודונל.

"באטמן לנצח" צולם כולו בהפקות מנוהסן, בניגוד לאחרים שצולמו באולפנים ומספר הסטים באולפנים הגיע לשישים. אפקטים מיוחדים חדשניים נוספו. דימויים ממוחשבים, מיניאטורות משולבים בצילומי חוץ ועוד. למכונית של באטמן נוספו סירת מנוע, מטוס וצוללת וגם הגליפה השתנתה ויש בה גלאים סונריים. האווירה. גם היא השתנתה. במקום עיר אפלה וחשוכה, צבעים חזקים, גם בתפאורה וגם בתלבושות של הדמויות השונות.

תבנית נוף ילדותה

אשה צעירה, בעלת חזות אירופית, מתגוררת בכרם התימנים ועוסקת בסיוע לאנשים בעלי מוגבלויות. היא נולדה בקניה לאם אירופית וגדלה עד גיל 17 בתחום המושב של שבט בושמנים. על כן היא מרגישה עצמה כבושמנית לכל דבר, כמי שגדלה ב"בוש"

כתבה וצילמה: בלהה דבורי

אליאונורה שוגלר, המזכירה הטכנית של עמותת "מילבת" המספקת אביזרי עזר לנכים, מגדירה עצמה כבושמנית.

אנו סברנו לתומנו שהבושמנים, אותו שבט הולך ונכחד, שאת בניו ניתן לפגוש בנאמיביה, בבוצ'ואנה (בושמנלאנד) ובזאמביה, הם יצורים אקזוטיים, שיש לערוך מסעות ספארי באפריקה כדי לפגוש בהם.

לכן כמעט לא ביקשנו סימני זיהוי כשעמדנו לפגוש את אליאונורה בתל אביב.

לפגישה הגיעה אשה צעירה, בעלת חזות אירופית, שאמרה לנו שהיא אמנם ממוצא אירופי, אבל נולדה בקניה וגדלה עד גיל 17 בתחום המושב של שבט בושמנים. על כן היא מרגישה עצמה כבושמנית לכל דבר, כמי שגדלה ב"בוש" (סבך שיחים נמוכים).

בשנת 1974, לאחר מלחמת יום הכיפורים, עלו לארץ תשעה בני משפחת שוגלר – אם המשפחה הני, חמישה בנים ושלוש בנות. האב נשאר באפריקה לצורך עבודתו כמהנדס מכונות.

אליאונורה: "בתקופה זו גרנו בטנזאניה. וכשהרוסים נכנסו למקום החמיר המצב הפוליטי בגלל ההשפעה הקומוניסטית שחילחלה, והצורך לעזוב את אפריקה נהפך מוחשי. אז החלטנו לעלות לישראל. עזבנו את אפריקה כאשר לנו, הילדים, ולשכנינו נאמר כי מדובר בטיול חופשה בלבד. עד אז לא ידענו כלל שאנו יהודים ולא שמענו מעולם על ישראל".

כיעד ראשון נסעה המשפחה לידידים בשוודיה, שסייעו לה ליצור קשר עם הסוכנות היהודית, וכך הגיעו בני המשפחה למרכז הקליטה במבשרת ציון. אבי המשפחה, שאמור היה לעלות מאוחר יותר עם כל חפצי המשפחה – ספרים, תמונות, מזכרות ועוד – לא הצליח להגשים את תוכניותיו ונאלץ לעזוב את אפריקה במהירות ולהשאיר הכל מאחוריו כשהצטרף לבני משפחתו בישראל.

פירות ובשר ציד

כשהתבגרה אליאונורה שוגלר היא קבעה את ביתה בכרם התימנים בתל אביב, מקום שלדבריה הולם יותר מכל את תרבות חייה. היא אומרת: "מגיל שנתיים הייתי בג'ונגל. המשפחה היתה די מבודדת מבחינה פיסית, להוציא מספר משפחות של סומאלים, הודים וכושים שגרו סביב, במרחק ניכר מאיתנו. המרחקים בין הבתים היו גדולים ובשטח, שהשתרע על מרחבים בין עפולה לבית שאן, גרו חמישה שכנים. כאשר לא היתה שנת בצורת, היתה מסביב צמחייה – עצים, שיחים ודשא – שאותה היה צורך לגזום לעיתים קרובות, כדי שמקום מגורינו לא ישמש אכסניה לנחשים".

אליאונורה מספרת, כי המשפחה הרבתה להעתיק את מקומות מגוריה באפריקה, בהתאם למקום העבודה של האב. בכל מקום שאליו הגיעה לצורך מגורים, נרתמו כל בני המשפחה לשתילת עצי פרי.

"היו תקופות שלאבא לא היתה עבודה ולא היה לנו כסף לקנות אוכל. אז אכלנו מהפירות שאותם גידלנו – מנגו, פאפאיה, אננס, קוקוס ותותי בר. היו גם יונים ודורבנים, שניצודו ונאכלו מחוסר ברירה".

בית ספר של אמא

על חוק חינוך חובה לא שמעו בג'ונגל ושמונת ילדי המשפחה למדו בבית. המורה היתה אמא, הני.

אליאונורה: "היינו קמים בשעה שש בבוקר, כאשר לכל ילד משימה שנקבעה על פי היכולת שלו – להאכיל את העופות, הברווזים והעיזים, לעבוד בגינה, לעשב ולהשקות לפני שמגיעות שעות החום המעיקות. מגיל שלוש היה לכל ילד במשפחה תפקיד מוגדר".

השיעור הראשון היה מתקיים בשעה שבע בבוקר. קודם לכן היו שמונת הילדים מתכנסים סביב השולחן הגדול לארוחת בוקר, כשהתורן מכין את השולחן ועוזר לאמא במטבח.

הם למדו עד השעה ארבע, כולל הפסקות לארוחות. אחרי הצהרים שיחקו משחקי כדור – כדורגל, טניס ועוד, והכל באופן מאורגן לאורך כל שעות היממה.

על הקשר הבושמני מספרת אליאונורה, כי לאחר מלחמת העולם הגיעה אימה (כילדה) עם הוריה מהולנד לרודזיה. כשהתבגרה פגשה בקניה את אביה והם נישאו. האב נולד בטנזאניה שבאפריקה ואביו, שהיה צייד ודייג, הגיע למקום בשנת 1920 משוויץ, כחלוץ.

"אני בושמנית, כי ספגתי הרבה מהתרבות הזאת. גם אורח המחשבה שלי הוא בושמני.

היו לנו חברים שחורים ודווקא הם היו אלה שהלכו לבית ספר ממשלתי, בעוד אנחנו למדנו עם אמא בבית, שמונה תלמידים, כל אחד בהתאם לרמת תפיסתו. אבל העובדה היא שנושאים עיוניים אשר החברים שלנו, בני גילנו, למדו בכיתות הלימוד שלהם – אנחנו למדנו עם אמא מספר שנים לפניהם. מה שהם למדו בכיתה ד' אנו למדנו כבר בכיתה א' בבית הספר של אמא, כי התקדם כל אחד מאיתנו לא על פי גילו, אלא על פי הקצב, הרמה והיכולת האישית שגילה".

לא מסתגלים לשינוי

אליאונורה סבורה, שאין בנמצא דגם של אפריקאי טיפוסי, למרות שתשעים וחמישה אחוז מאוכלוסיית היבשת נחשבים אפריקנים, ויבשת אפריקה נחשבת לכור מחצבתם של העמים הכושים ברחבי העולם.

כיום קיים באפריקה מגוון אדיר של תרבויות, שבטים, לשונות ודתות, אולם מקבוצת האוכלוסין הקדמונית, שמספר אנשיה יורד בהתמדה, ולמעשה היא שרידה בסכנת הכחדה, נותרו: הפיגמאים, המונים כיום כ־100,000 נפש, ההוטנטוטים, שמספרם כיום 40,000 נפש, והבושמנים, המונים כ־50,000 נפש.

הבושמנים הם שבט ציידים. יש להם קושי גדול להסתגל לתנאי החיים המשתנים, והם ממשיכים להתקיים מציד ומלקט, עובדה שמכריחה אותם להמשיך בחיי נוודים. בבוצ'ואנה היא אחד ממחוזות מושבם ומספרם בה מגיע ל־12,000 נפש, אך בעיקר ניתן לפגוש בהם בשוליים הצחיחים של מדבר קלהארי, באיזור שבו שורר אקלים מדברי, שפירושו הפרשי טמפרטורה קיצוניים בין היום והלילה, כמות גשמים קטנה, חולות נודדים, עשבי מרעה ושיחים.

בעבר היו במקום חיות בר רבות, שרובן הושמד בידי הציידים הלבנים.

בית בקיבוץ

הני, אמה של אליאונורה, היא חברת קיבוץ גבע זה עשרים שנה, וכמוה גם אחת מאחיותיה של אליאונורה, שכיום מגדלת בקיבוץ את אלויה.

מספר אליאונורה: "בשנת 1974, עם תום תהליך הקליטה שלנו במבשרת ציון, הפנתה עליית הנוער את אחי ואותי לקיבוץ גבע, מקום בו היה אולפן ללימוד עברית. מאחר שבאותו זמן היה דרוש לקיבוץ מהנדס מכונות, התקבל אבא לעבודה, ובינואר 1975 הגיענו, כל עשרת בני המשפחה, לחיות בקיבוץ. כעבור שנת נסיון נתקבלנו לחברות בקיבוץ".

כיום נותרו שלושה מבני המשפחה הגרעינית של אליאונורה בקיבוץ, האחים האחרים התפזרו ברחבי תבל – באוסטרליה, באנגליה, בגרמניה ובאמריקה.

אליאונורה, בת שבט הקיקויו משום שנולדה בניירובי, בחרה לגור בכרם התימנים, מקום המזכיר להה יותר מכל את האווירה שבה צמחה. אך כשהיא מדברת על ה"בית" – תמיד היא מתכוונת לקיבוץ גבע.

על מקום עבודתה במרכז הישראלי לאביזרי עזר לנכים אומרת אליאונורה: "מדובר במרכז המספק אביזרי עזר ושירותים לאנשים בעלי מוגבלויות, במטרה לסייע להם להתגבר על קשיי תפקוד ובכך לשפר משמעותית את איכות חייהם ולעשות לצמצום תלותם בסביבה. במסגרת זו עושים כל מה שקשור לצרכי החיים השוטפים של הנכים ולא עוסקים בחלק הרפואי. אנשים מתקשרים ושואלים שאלות, ואנו מספקים להם אביזרים וגם שירותים אחרים. אם אדם נכה מעוניין לשכור או לקנות דירה, אנשי המקצוע שלנו יכולים לייעץ לו על הדרך לעצב אותה לנחיצותו המירבית".

פעילות העמותה מתבצעת על ידי מתנדבים כשירות לציבור הנכים.

הזדהות "שחורה"

על הבחירה בדרך חייה המקצועיים אומרת אליאונורה, שבתקופת מצוקה מסויימת של המשפחה באפריקה הם התגוררו במקום שבו פעל צבא הישע, אשר עשה לקידום ילדים עם בעיות חוליים. בתמורה לשהות בני המשפחה במקום, שבו קיבלו דיור ומזון, הם טיפלו בילדים, לימדו אותם ושיחקו עם נפגעי פוליו וקטועי גפיים. "אז נקשרתי לנושא הטיפולי," מבהירה אליאונורה, שבאותה תקופה, בהיותה בת 15, עשתה גם סלי במבוק ומכרה אותם לתיירים. הכסף קיבלה בעד בסלים שימש לעזרה לילדים הנכים.

אליאונורה: "אני חשה שיש לי זהות שחורה. הקשר הטוב ביותר שיש לי כאן הוא עם האתיופים. אני מכירה את האוכל והריח שלהם".

אליאונורה שירתה בצה"ל והשתתפה גם במבצע ליטאני במסגרת חיל השריון. היא אומרת שכתוצאה מתנאי חייה הבלתי שגרתיים יש לה חכמת חיים, אינטואיציות נכונות, בטחון וחושים חדים.

לילה אחד, בירושלים, הלכה עם חבורת ידידים על המדרכה. פתאום חשה תחושה מוזרה וקראה לכולם לעצור. כאשר התבוננה סביב לאתר את מקור התחוה הזאת שלה הבחינה בנחש צפע, ש"טייל" על המדרכה.

כן, גם אי אפשר לעקוב אחרי אליאונורה, כי היא מיד חשה בכך. ככה זה כשאתה מגיע לכרך לאחר 17 שנות חיים בג'ונגל.

אליאונורה שוגלר – מהבוש האפריקאי אל כרם התימנים

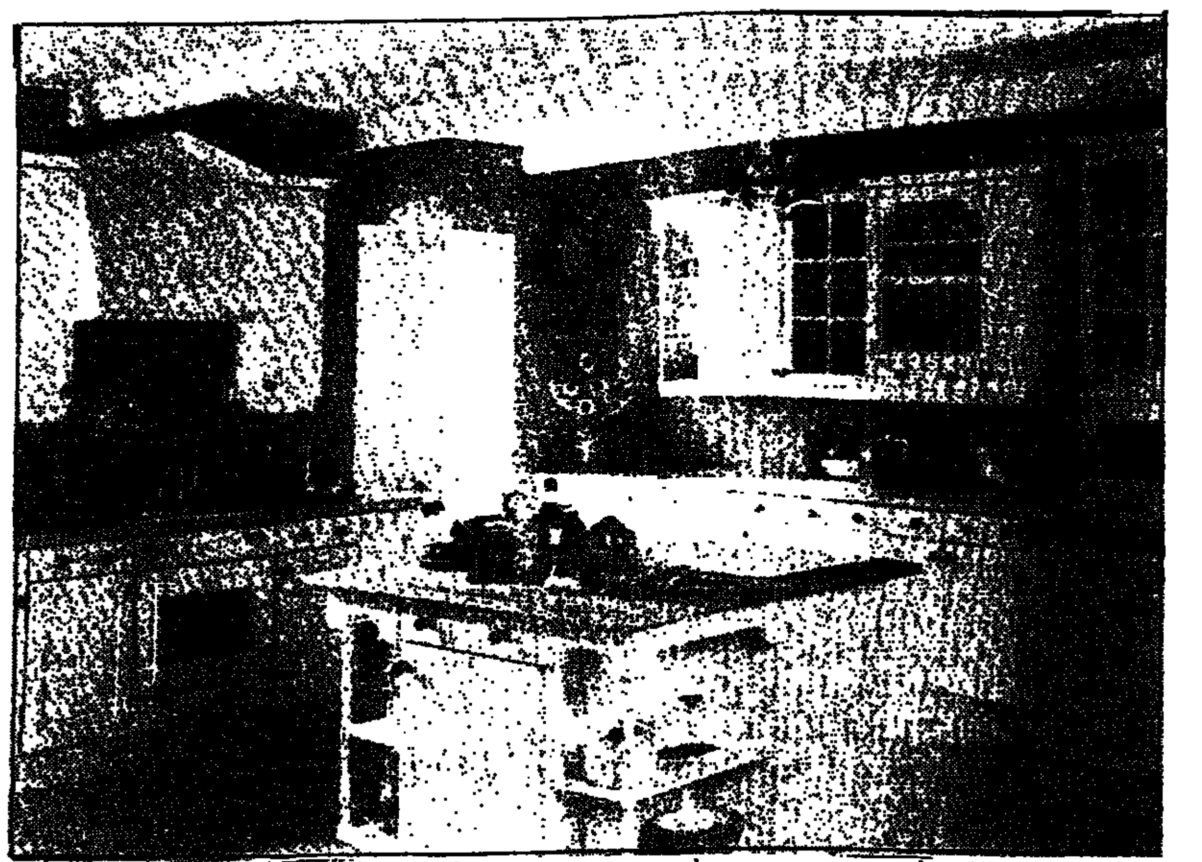
מטבח מתוצרת אנגליה על פי מידה – ובמחיר החל ב־12,000 ש"ח – מוצע לנו עתה על ידי חברת "קרוסבי", המבטיחה לספק את ההזמנה ממפעלה באנגליה תוך שישים יום מתאריך ההזמנה וגם להעניק ללקוחות אחריות לטיב החומרים ולעמידותם לעשרים שנה. אולמי תצוגה של "קרוסבי" כבר נפתחו בתל אביב ובחיפה (בתמונה), ובקרוב ייפתחו גם בנתניה, בראשון לציון ובאילת

איזי לונג ממליץ ולהיפך

פעם – והיום...

פעם, אם היית צריך מדרסים, היית הולך לאורתופד. הוא היה בודק אותך, קובע שאתה צריך מדרסים, רושם לך פתק. עם הפתק היית הולך אני לא יודע לאיפה, שם היו מודדים לך את הרגלים, שולחים אותך הביתה ואומרים לך שתבוא בעוד אני לא יודע כמה זמן לקחת את המדרסים.

זה היה פעם.

והיום...

היום אתה נכנס לחנות פק"ל בראשון ציון או לחנות מטכ"ל בהרצליה או לסנטר ירדן בתחנה המרכזית בחיפה או לחנות "פאוץ" בקניון מלחה בירושלים, מניח את רגליך על גבי מכונה מיוחדת, ותוך דקות ספורות אתה מקבל את המדרסים המתאימים בדיוק לכף הרגל שלך, מדרסים קלים, גמישים, אוורירים, מחולקים את העומס ומונעים שברי הליכה, כאבי גב תחתון וכאבים בכפות הרגלים.

המחירים: מדרס קשיח 190 ש"ח
מדרס ספוגי – 175
ושלא נדע מצרות...

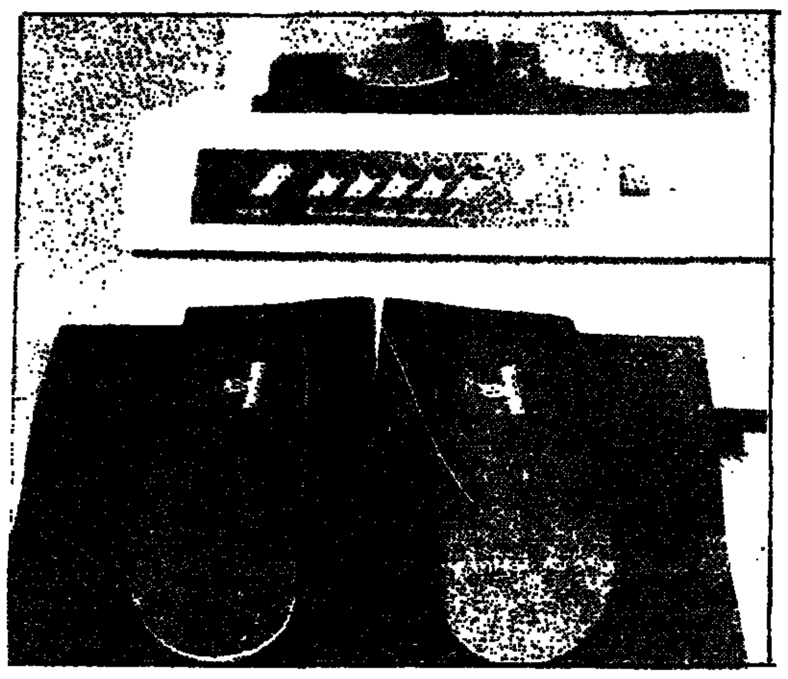

פעם – והיום (ב)

פעם – אם היית רוצה טוסט עם גבינה או עגבניה או כל מטעם אחר המתאים להיאכל בין שתי פרוסות של לחם חם וקלוי, היית מכניס את מה שחשקה נפשך לתוך הטוסטר־אובן או לתוך ה"אמקא", מחכה כמה שצריך ומוציא אותו מושחם, חם וקלוי ומהביל ישר לצלחת.

אבל היום – אתה עושה בדיוק את אותו הדבר, אבל לא בטוסטר או ב"אמקא", אלא ב"מיקרוגל", שמכניסים לתוך המיקרוגל.

מחירו של המכשיר הזה הוא 99.99 ש"ח לצרכן, הקלייה וההשחמה מובטחות משני צידי הכריך, המכשיר עשוי מחומרים המבטיחים ניקוי קל ומהיר, והוא מתאים לכל דגמי המיקרוגל, ואפילו הקטנים ביותר. כל זה, לפחות לפי עדות משווקיו, "הום סנטר".

נו, לא שווה?

להשיג, כבר אמרנו, ב"הום סנטר".

חידה...

תסתכלו בתמונה ותנחשו מה זה? מין קומיקס כזה? לא?

משהו שקשור לגבינה צהובה?
גם כן לא?
אז מה זה?

לא תאמינו. אבל זה כרטיס ברכה שאפשר בקלות לעשות ממנו קופסה מעניינת, בגודל שמונה על שמונה בערך, ולהכניס בה מתנות למקבל הכרטיס.

בית היוצר של הכרטיס הזה ועוד כרטיסי ברכה מקוריים הוא סטודיו רון בירושלים, שמתמחה בפיתוח מוצרים מקוריים ומיעד את כרטיסי הברכה האלה "לצעירים בכל הגילאים שמחפשים משהו חדש ומקורי שמדבר בשפה שלהם".

לפרטים נוספים: ענת – 050־296843.

המדור "איזי לונג ממליץ ולהיפך" נכתב בידי אהרן שמי

הלכה מבלי לומר שלום

נר לזכרה של מרתה מייזלס ז"ל, כתבת־צרכנות, מורה וחברה

מאת **חיה יוסף**

ביום שישי האחרון פתחתי את ה"ג'רוסלם פוסט" וחיפשתי במוסף לשבת את הטור הקבוע: Marketing with Martha. הטור לא היה. ואיך שיהיה? הרי מרתה מייזלס איננה עוד, מרתה הלכה לעולמה טרם זמנה.

טורה של מרתה היה לרבים, ובמיוחד בשבילי, חשוב מאוד. היא דיווחה על הנעשה בשווקי הארץ ולא פעם עשתה השוואות עם שווקי העולם. מרתה מייזלס הייתה עיתונאית צרכנות מקצוענית מן השורה הראשונה, ולי היא הייתה מורה וחברה בעבודה, שבלעדיה לא הייתי יכולה היום להיחשב כתבת צרכנות.

מרתה נפטרה בבוקר יום שלישי, 25 ביולי. השאירה אחריה בעל, אנדרו מייזלס, שאותו הכירה בעבודה ב"פוסט", אם קשישה, שאותה סעדה במסירות, ושלוש בנות אהובות: תמר הבוגרת ויהודית הצעירה משפטניות, ורותי עורכת בדסק החוץ של עיתון "הארץ". מרתה הייתה אשה מופנמת בכל הנוגע לתחום הפרטי שלה, אבל פתוחה ביותר בכל מה שקשור בעבודה, ובמיוחד בצרכנות. במסיבות עיתונאי צרכנות ידעתי: כשמרתה משתתפת במפגש, קיבלנו את כל התשובות על כל השאלות שרצינו לשאול עוד לפני שפצינו את פינו. מרתה שאלה הכול, והיא ידעה מה לשאול.

היינו שכנות. היה לנו ירקן "משותף" ברחוב דיזנגוף. לא פעם אמרה מרתה: הוא יקרן, אבל יש לו שני יתרונות: הוא מביא סחורה טובה מאוד, והוא קרוב לביתי. אין לי כוח לסחוב את הסלים המלאים. הייתה לה מגבלה קלה בידה, ובשעות העבודה לבשה משענת אורטופדית. זה לא הפריע לה לכתוב, אבל הקשה עליה לסחוב דברים כבדים. מרתה, ילידת ארצות הברית, באה מבית שומרי מסורת, אביה היה רב רפורמי. היתה בוגרת קולג' ראדקליף באוניברסיטת הארווארד.

לא פעם הבעתי בפני מרתה את הודתי הרבה על הייתה לי מורה טובה. והיא ענתה, כל פעם מחדש, באותו המשפט: הידע שלי שייך לכולם. ואני שמחה כשיש לי יכולת לעזור...

כזאת הייתה מרתה מייזלס.

הטמפרטורה עולה, הילודה יורדת

מאת **דורון שרם**

האם יש קשר בין מזג האוויר לבין שיעור הילודה? מתברר שכן. חוקרים אמריקאים טוענים, כי תוצאותיו של גל החום הכבד הפוקד את העולם ייראו בעוד תשעה חודשים. על־פי המחקר, עלייה של שש מעלות חום באוגוסט גורמת לירידה של שישה אחוזים בשיעור הלידות באפריל, כעבור תשעה חודשים.

המחקר, המשותף לאוניברסיטאות מישיגן ובוסטון, טוען, כי הסיבה לכך ביולוגית: בקיץ הזרע של הגברים פורה פחות וגם יש יותר הריונות לא מוצלחים.

ואילו סקסולוגים טוענים, כי הביולוגיה היא רק צד אחד של ההשוואה. "טמפרטורות גבוהות גורמות לירידה בחשק המיני," טוען ד"ר ג'ון בנקרופט ממכון קינסי למחקר מיני באוניברסיטת אינדיאנה. לדבריו, "הירידה בחשק המיני – ולא הירידה בפריון – היא הסיבה העיקרית לירידה במספר הלידות".

החוקרים בדקו במספר מדינות בארצות־הברית את היחס בין מזג האוויר לבין מספר הלידות ב־50 השנים האחרונות. הם הגיעו למסקנה, כי כאשר הטמפרטורה באוגוסט גבוהה מהממוצע הרב־שנתי, יש בחודש אפריל שלאחר מכן ירידה תלולה בשיעור הלידה. למשל: ב־1967, במדינת ג'ורג'יה, היתה הטמפרטורה באוגוסט 28 מעלות (בעוד שהממוצע הוא 25 מעלות), וכעבור תשעה חודשים נרשמה ירידה של 10 אחוזים במספר הלידות.

המחקר העלה, כי בחודש ספטמבר (כלומר, כאשר ההזדווגות התרחשה בינואר הקר) מספר הלידות גדול ב־20 אחוזים ממספר הלידות באפריל (הזדווגות קייצית). נתונים דומים נרשמו גם בארצות אחרות. בשוודיה, למשל, לילות קיץ חמים גרמו לירידה של 30 אחוז במספר הלידות באפריל.

מתברר, כי תופעה זו איננה ייחודית למין האנושי. על־פי המחקר, גם אצל כבשים רמת הפוריות יורדת ככל שהטמפרטורה עולה.

נהג! קח חייל בדרך הביתה

כל דבר

טלויזיה

חינוכית

08.00 גיאגליה. שעתיים וחצי של חידות, פרסים, משימות ותחרויות.
09.00 הקלברי פין. סדרת אנימציה.
10.00 הנסיכה האסטרונאוטית.
10.30 משאלות לב. סדרת דרמה קנדית.
11.00 המסטח. אולפן קיץ לנוער.
13.00 גיאגליה.
14.00 אקטונו.
14.30 מסיפורי המלך בבר.
15.00 הנסיכה האסטרונאוטית.
17.00 ערב חדש.

כללית

06.30 חדשות בעברית. מבזק.
06.31 חדשות בערבית.
06.45 שעת כושר.
07.00 בוקר טוב ישראל.
15.30 זאפ לקיץ.
15.32 הפעמונים מהמאדים.
15.55 זאפ לקיץ. רובלה.
16.00 תיכון הלבבות השבורים.
16.45 זאפ לקיץ. זאפ בא אליך.
17.00 ערב חדש.
17.35 החדשות באנגלית.
17.50 משחק הכדורגל מכבי חיפה – קלקסוויקאר איי פארו. סיבוב ראשון בגביע אירופה לקבוצות מחזיקות גביע. המשחק ישודר בשידור ישיר מאצטדיון קרית אליעזר בחיפה.
20.00 מבט + שבשבת.
21.00 קלף חוק. קסמים ובידור עם ליאור מנור.
21.30 יומן תרבות.
22.15 עניין אישי. חיים גיל נפגש עם ברכה קול, ולילנית חפוץ.
22.40 השיבה לצפון. סדרת דרמה.
23.30 מהיום למחר. יומן חדשות.
24.00 פסוק של מקום.

ערוץ 2

09.45 שידורי היום בערוץ 2.
09.55 היום שיר.
10.00 יוסי המספר (ש.ח)
10.30 כנפי הרעם. סדרת בובות מדובבת.
11.00 זמן דיסני. "אגדת ברווזים" ו"עולם מהחורי" (ש.ח)
12.00 חיים חדשים. סדרת דרמה.
13.00 פלספוס (ש.ח)
13.05 גבילו. סדרת מתח והרפתקאות.
14.00 תחת שמי אפריקה. סדרה.
14.30 תיק תק. משחק טלוויזיה.
15.00 הוטשפ. סדרת מתח ופעולה.
16.00 היפים והאמיצים. סדרת דרמה.
17.00 5 עם רפי רשף.
17.30 פלטפורמה. מופע בידור לפני קהל.
18.00 שיק. מגזין אופנה שבועי.
18.30 שפך ביתך. סדרה קומית.
19.00 מסע עולמי. מגזין טיולים ומסעות. אמסטרדם.
19.27 יותר מול משכל. שעשועון טלוויזיה.
20.00 חדשות.
20.30 אנשים מצחיקים מאוד.
20.45 פחות או יותר. משחק טלוויזיה.
21.20 סרט קולנוע: "רק אתמול נולדה". גירסה מחודשת לקומדיה משנות הארבעים. רקדנית הוליוודית לשעבר (מלאני גריפית) גורמת מבוכה לבעלה המיליונר (ג'ון גודמן) בשל בורותה וחוסר בקיאותה בעניינים התרבותיים הראויים. הבעל שוכר את שירותיו של עיתונאי (דון ג'ונסון) כדי ללמדה פרק בהליכות.
23.20 "משפחת הראל". מיניסדרה קומית בהפקה מקורית.
24.00 חדשות.
24.05 כוכים ל-2. מגזין תרבות.
24.35 אהבה אחרת. סדרת דרמה.
01.30 בית משותף. סדרה קומית.
01.55 אוכל אמיתי בסין. סדרה תיעודית.
02.20 נשק סודי. סדרת תעודה העוסקת בכלי נשק.
02.45 היום שיר.

ערוץ 33

16.00 אולפן פתוח בערבית.
16.15 סרטים מצוירים.
16.45 עולם האמנות.
18.30 זכינו במשפט. סדרה בערבית.
19.00 חדשות בערבית.
19.30 מגזין אנ.בי.אי.
19.35 מבזק טלכסט.
20.05 סינמה 3. מגזין לענייני קולנוע.
21.00 מבט לחדשות.
21.30 טלכסף. מגזין לענייני כלכלה, תעשייה ושוק ההון.
22.00 סרט קולנוע: "הפעמונים מצלצלים" (1960). סיפורה של מרכזנית בחברת טלפונים שעבודתה השגרתית והמשעממת מדרבנת אותה להאזין לשיחות של המטלפנים. משתתפים: ג'ודי הולידיי, דין מרטין וג'ין סטפלטון. בימוי: וינסנט מינלי.

המזרח תיכונית

13.00 מועדון ה-700 (דת); 13.55 סרט: "דניאל בן – הגולך", עם ג'ורג' אוטריאן; 15.30 משפחת הסומים (מצויר); 15.55 היתקליף החתול (מצויר); 16.20 חוש חש הבלש (מצויר); 16.45 הבית המעופף (מצויר); 17.10 הזואי ס"ס (בלש); 18.10 מגנום, בלש פרטי (סדרה); 19.00 חדשות העולם (ערבית); 19.30 סי.אן.אן מרוחה; 20.00 בית אריסון (סדרה קומית); 20.30 ג'ק השמן (סדרה בלשית); 21.20 חוק וסדר (סדרה); 22.10 מועדון ה-700 (דת); 23.00 תוכנית מסחרית.

כבלים

ערוץ 3

08:00 רוקסנה. אופרת סבון (ש.ח)
08:50 קופסת שימורים. אוסף קליפים.
09:00 לחיות את החיים. אופרת סבון (ש.ח)
09:45 צעירים חסרי מנוח. אופרת סבון (ש.ח)
10:30 קרובים רחוקים מאוד. קומדיה.
10:55 הכל נשאר במשפחה. קומדיה.
11:25 סלסבה. טלנובלה (ש.ח)
12:10 שכנים שכנים. דרמה (ש.ח)
12:35 פרי מייסון. דרמה.
13:30 פותחים באות חצי. תכנית אירוח.
14:05 קופסת שימורים. אוסף קליפים.
14:28 מקום אחר. דרמה.
15:10 רוקסנה. אופרת סבון.
15:55 נוטס לנדינג. דרמה.
16:45 שכנים שכנים. דרמה.
17:10 אנג'לה. טלנובלה.
18:00 לחיות את החיים. אופרת סבון.
18:45 צעירים חסרי מנוח. אופרת סבון.
19:30 שידור מקומי.
20:00 סלסבה. טלנובלה.
20:50 בידור הערב.
21:15 יצפאן עובר כל גבול. בידור.
21:40 הרחק מכאן (1992, ארה"ב). סאגה היסטורית. טום קרוז כצעיר אירי בשלהי המאה ה-19 שמבקש לנקום את מות אביו, אך מתאהב בבתו של בעל אדמות עשיר (ניקול קידמן) ויוצא עימה למסע הרפתקני ברחבי ארה"ב. במאי: רון הווארד. עם: תומס גיבסון, מישל ג'ונסון, סיריל קיוזאק וברברה בבקוק.
24:00 סיינפלד. קומדיה.
00:20 איי.אן ג'י. דרמה.
01:15 חוק וסדר. דרמה.
02:05 מיטות נשיקה. פעולה.
02:50 רציחתה של מאורי פייגן. מיניסדרה. פרק 5 האחרון.
03:40 דינוק לאתמול. דרמה.
04:30 סודו של הדוקן השחור. מיניסדרה. חלק 2.

ערוץ הסרטים

10:30 אחי השמן. סרט עברי.
12:40 הדבר של מונטה בריסטו (1951, ארה"ב). דרמה. סרטו של מורים ג'יפסי מתאר מאבקים עתירי עלילות בעקבות האוצרות האגדיים של מונטה בריסטו. עם: ג'ורג' מונטגומרי, פאולה קורדיי.
14:05 זה המגלד המפתיע (1986, ארה"ב) (ש.ח)
15:45 הפסיכה הקטנה (1987, ארה"ב) (ש.ח)
17:25 רמו (1985, ארה"ב) (ש.ח)
19:20 הקשר הקובני (1986, ארה"ב). ראול ג'וליה מגלם פליט קובני המגייס את עזרתם של שני בעלי ספינות כדי לחזור לקובה ולחפש בה אוצר שקבור בג'ונגל עשרים שנה. בימוי: מייק הודג'ס.
21:00 מוות בברונסוויק (1991, ארה"ב). דרמה המתרחשת בעיירת מהגרים ניחותת באוסטרליה. מוכסל אלכוהוליסט מוצא עבודה כטבח במועדון יווני מפוקפק, כשהוא מסתבך ברצח ונאלץ להילחם על חייו מול כנופיית מהגרים חמומי מוח. בימוי: ג'ון רואיך. עם: סם ניל, זואי קארדיס, ניק לאת'ורים ובוריס ברקיק.
22:50 רחוק רחוק (1991, ארה"ב). מותחן מפתיע המבוסס על סיפור אמיתי. משפחה עוברת לבית חדש בפרוורי פנסילבניה ונקלעת לעימות עם כנופיית שכנים ששוכנים במקום ומאיימים לכלותה. במאי: רוברט מנדל. עם: סאלי קירקלנד, ג'פרי רמן וג'ודית אן פטן.
00:25 תאומי המריבה (1988, קנדה). דרמה פסיכולוגית גרושת אימה. ג'רמי איירונס מככב בתפקיד כפול של זוג תאומים זהים ולא לגמרי שפויים, שמנהלים במשותף קליניקה יוקרתית לגניקולוגיה וגם רומן עם אותה אשה (ז'נבייב בוז'ולד). במאי: דייוויד קרוננברג.
02:20 מיטגים בגן עדן. סרט אירוטי.
03:40 איש ההלומות (1991, קנדה) (ש.ח)
05:15 ספטיבל במונטורי (1969, ארה"ב) (ש.ח)

ערוץ הילדים

06:30 מצויירים על הבוקר.
08:00 גינת ההפתעות. ברומי, באזי הדבורה.
08:30 פליקס החתול. אנימציה מדובבת.
08:50 המחסן של קאילו.
09:10 פרופסור קשת. אנימציה מדובבת.
09:30 הספירה לאחור. אולפן חי.
09:35 עליזה בארץ הפלאות.
10:00 כדור פורח. אולפן חי.
10:05 פאוור ריינג'רס.
10:25 כדור פורח. אולפן חי.
10:30 ג'ימס בנו הצעיר. אנימציה מתורגמת.
10:55 כדור פורח. אולפן חי.
11:00 הכדור חוזר לקפר. קומדיה.
11:25 כדור פורח. אולפן חי.
11:35 מסתודדים לבד.
11:55 כדור פורח. אולפן חי.
12:00 חיים קשים על כדור הארץ. הרפתקאות.
12:45 כדור פורח. אולפן חי.
13:00 משפחת בוקלי.
13:25 הגנ. משחק טלוויזיה אינטראקטיבי.
14:00 גינת ההפתעות. ברומי, באזי הדבורה (ש.ח)
14:30 פליקס החתול (ש.ח)
14:50 המחסן של קאילו (ש.ח)
15:10 פרופסור קשת (ש.ח)
15:30 ספורים מיהודים. אנימציה מדובבת.
16:15 אגדות קלאסיות.
16:30 עיר ערוץ הילדים. הוד השרון.
16:45 בייבי יואי.
17:10 עיר ערוץ הילדים. הוד השרון.
17:20 להתגבר ולהתגבר.
17:40 הלוכה קליפורניה. קומדיה.
18:05 עיר ערוץ הילדים. הוד השרון.
18:10 קוסה. בידור.
18:40 עיר ערוץ הילדים. הוד השרון.
18:50 מסתודדים לבד.
19:15 לוני טונס. אנימציה.
19:25 עיר ערוץ הילדים. הוד השרון.

הצגה שניה

22:00 גם גיבורים נופלים (1956, ארה"ב). מלודרמה ריאליסטית על רקע השחיתות בעולם האיגרוף. המספר בוגרט הוא כתב ספורט אשר לראשונה בעו לחשוף את כליסת המאפיה על תוצאות הקרבות. כתב והפיק פיליפ יורדן, ביים מרק רובסון. עם: ג'אן סטרלינג, רוד סטייגר, מייק ליין ואדוארד אנדריוס.
23:50 לילות כביריה (1957, איטליה). יצירת מופת מוקדמת של פדריקו פליני בכיכובה של אשתו, ג'ולייטה מסינה. פרוצה שובת לב חיה בתקוה נואשת לאהבה, שעה שגברים מנצלים אותה והחברה מוכרת לה אשליות. עם: פרנסואה פרייה ואמדאו נאזארי.

שש פלוס

19:30 שלושה בדירה אחת. קומדיה.
20:00 נשואים פלוס. קומדיה.
20:30 להתגבר ולהתגבר. קומדיה.
20:55 אבא חורג, אבא חורגת. קומדיה.
21:20 חופשי על הבר. קומדיה.

ערוץ 8

06:00 אוניברסיטה פתוחה. סתו ומבט (פירוט ב-18:00)
12:00 דיסקברי. השודדות (ש.ח.)
12:30 דיסקברי. דיוקן של מבט (ש.ח.)
13:00 דיסקברי. מסוקים (ש.ח.)
13:30 דיסקברי. מדריך שימושי ליקום (ש.ח.)
14:00 אוניברסיטה פתוחה (פירוט ב-18:00)
16:00 דיסקברי. השודדות (ש.ח.)
16:30 דיסקברי. דיוקן של מבט (ש.ח.)
17:00 דיסקברי. מסוקים (ש.ח.)
17:30 דיסקברי. מדריך שימושי ליקום (ש.ח.)
18:00 אוניברסיטה פתוחה. אוריינטציה ביקום.
19:00 אוניברסיטה פתוחה. עף האדם.
19:30 אוניברסיטה פתוחה. בנו אוה.
20:00 דיסקברי. לחיות ולחות.
20:30 דיסקברי. אנשים נודדים.
21:00 פרבקים. מגזין ערוץ 8.
21:30 דיסקברי. תורה לים.
22:00 בראבו. טנהויזר. מאת ריכרד וגנר. ביצוע: האופרה של מינכן. מנצח: זובין מהטה. במאי: דיוויד אולדן.
01:15 אוניברסיטה פתוחה (ראה פירוט ב-18:00)

ניקול קידמן וטום קרוז ב"רחוק מכאן", ערוץ 3, 21.40

רדיו

קול המוסיקה

06.06 שחרית מוסיקלית, שעה ראשונה. תזמורת הסיילת של סינסינטי בניצוחו של אריך קונצל ביצירות מאת רימסקי-קורסקוב, דוקא, ויינברגר, סן סנס וליסט.
07.00 שחרית מוסיקלית, שעה שנייה. ויוואלדי: "ארבע העונות".
08.05 שחרית מוסיקלית, שעה שלישית. ליסט: רפסודיות הונגריות מס. 2 ו-6; שומאן: סימפוניה מס. 1 בסי-במול מג'ור, "האביב".
09.05 קונצרט בוקר. באך: האינבנציות בשלושה קולות; בוקריני: חמישיית כלי-קשת בפה מג'ור; בטהובן: סונטה בלה מינור לכינור ולפסנתר (י. חפץ/ע. בייץ); קנטלוב: מבחר משירי אוברן (ג. דבורה ותזמורת בניצוחו של פייר דהלה רושה); רחמנינוב: סימפוניה מס. 2 (הפילהרמונית המלכותית/א. פרווין).
11.57 בימת שיר. רמי דיצני קורא משירי.
12.00 שעתיים בצהריים. מוסיקה: הירדן נושא פרסים.
14.06 הדרך. צלילים ועלילות בעקבות הזמן. בטהובן במרטונווסאר – רשמי ביקור בהונגריה.
15.00 הקול פתוח. מגזין קול המוסיקה לענייני תרבות ואמנות.
16.00 אנסמבל. ביבר: שתי סונטות לחצוצרה, מיתרים, טימפני וקונטינואו ("שפוליי אף אינסטרומנטס")/ ר. גודמן; באך: פרטיטה מס. 3 בלה מינור, ה-ר"ב 827 (גלן גולד); לולי: "שה ראום" (לה קונסר ספיריטואל/ הרבה ניקה); מנדלסון: חמישיית מיתרים מס. 2 בסי-במול מג'ור, אופ. 87 ("האקסמוזיק"); יאנצ'ק: קפריצ'ו לפסנתר וכלי נשיפה (מ. פרחוסלוב/ נשפנים מהפילהרמונית המלכותית/א. פונטניק); "מזמור למריה" (רביעיית צ'ילינגיריאן)/ ר. צ'יים, ויולה/מ. אודסון, צ'לו.
18.00 קונצרט קיץ. רוול: "מראות" לתזמורת; אלגר: וריאציות "אניגמה"; גריג: המוסיקה ל"פר גינט".
20.05 מאולפן ההקלטות. שלומי שבן: פסנתר. מוצרט: אדאג'יו בסי מינור, ק. 540; ברהמס: 4 בלדות, אופ. 10; מרדכי סתר: קפריצ'ו לפסנתר; באך: פרלוד ופוגה בסי מג'ור; רוול: אלבורדה דל גראסיוזו.
21.00 "ענגים, הגינות, סירנות".
22.57 בימת שיר. פ. הלדרלין, "פטמוס".
23.00 שעה של שוברט. פתיחה: "נבל הקסמים"; מוסיקה לבלט מתוך "רוזמונדה"; סימפוניה מס. 4, "הטראגית".

רשת א'

06.05 שירים עבריים.
07.00 חדשות באנגלית ובצרפתית.
07.30 שירים עבריים.
08.05 פותחים באלף. מגזין בוקר.
08.10 עצות לנהגים.
08.30 א"ב באמנות.
08.45 מלח הארץ.
09.05 מומחים מייעצים.
09.30 תאריכון. היום לפני.
09.40 מידע לצרכן.
10.05 סלידר.
10.30 אצבע על הדופק.
11.05 גיל הזהב.
11.30 קודקוד. קנים טוברים.
11.45 להסיר אבק מספר.
12.05 קתדראות.
13.00 חדשות ותוכניות באנגלית ובצרפתית.
13.05 רומנסות ספרדיות.
14.05 עדיף יותר.
14.55 בימת שיר.
15.05 חופש אלף אלף.
16.05 אמנות באלף.
17.05 חגה. עם בני הגדל.
17.55 קראתי ספר.
19.05 יומן מורשת.
19.50 פרקי היום בתנ"ך.
20.00 עוד סיפור אחד ודי.
20.15 הכל מורשת.
22.05 סרבים השנים.
23.05 אמנות באלף.

רשת ב'

06.05 הבוקר הזה. חדשות ומוסיקה.
08.05 עניין אחר. עוד חדשות ואודה.
10.05 הכל דיבורים.
12.05 בוטצי היום.
14.05 רבעי קטב.
15.05 יומן חוץ.
15.45 עיתונות חוץ. עם יואל רפל.
16.05 צבע הכסף.
17.05 יומנה, עידכוני תנועה ומוסיקה.
17.57 רגע של עברית.
18.05 היום הזה. חדשות ומוסיקה.
19.05 מגלגלים כספים.
20.00 מבט לחדשות.
20.30 שירים עבריים.
21.05 שירים עבריים.
22.05 בהגשה אישית.
23.05 כל היום ומוסיקה.
00.05 יומן חצות.
01.15 לתוך הלילה.
05.05 אור ראשון.

רשת ג'

06.06 הכל פתוח.
07.05 אוקטן גימל.
09.05 אבק כוכבים.
10.05 משמר החופים.
11.05 בנתיבי הכיבוש.
12.05 אהבה עצמית.
13.05 להיט.
14.00 עגולה. חדשות הפס.
14.05 בזום היום.
15.00 חולה רדיו.
16.05 קופסת הלהיטים.
18.05 קטשופ.
19.05 קילבי.
21.05 אורח בכותל המזרח.
22.05 שיר לאחותי.
23.05 בדרך אל הפאב.

גלי צה"ל

05.02 בוקר טוב צה"ל.
05.56 באופן מילולי.
06.00 פוקוסים עיר. עם עמיקם רוטמן.
07.00 בוקר טוב ישראל.
08.05 מה בוער. עם רזי ברקאי.
10.05 נכון לעכשיו. עם ביא זהר.
12.50 בילוי היום. מדריך בנושאי תרבות ובידור.
13.00 בצהרי היום.
15.15 פוסל בספק.
15.05 יש עם מי לדבר. עם גדעון לבאר.
15.55 באופן מילולי.
16.05 ארבע אחה"צ. שירים עבריים.
17.00 ערב טוב ישראל.
18.05 פסק זמן מוסיקלי.
18.45 המשרעשה קטנות, צבא וביטחון.
19.05 שעה קלה על כלכלה.
19.30 אוניברסיטה משודרת. "דת הסינית": תפקידם של המינים במיתולוגיה הסינית. מרצה: ד"ר מאיר שחר. 20.00 חדשות ערוץ 2.
20.30 דרך הרגליים. מגזין ארץ-ישראל עם דוד דיין.
21.05 ציפור הנפש.
22.05 ויסמנים. מוסיקה בריטית.
23.05 עשרים הארבע – היום שהיה.
00.00 יומן חצות.
00.10 ציפורי לילה. תוכנית מוסיקלית.
02.00 לא רוצים לישון.

גלגלצ

07.05 מרינה בדרך.
09.05 אוטוסטרדה.
11.05 מינה אחרת.
12.05 עבר את הכביש.
13.05 משוט לדרך.
14.05 נוהגת באופק.
15.05 שתיים בשלוש עם יואב קוטנר.
16.05 חכם בכביש.
18.05 בגלגלאת.
20.05 מתנת לתודה. אמצעים לנהיגה בטוחה.
22.05 נוסעים לחיבור.
00.05 יוצאים אם.

בתי הקולנוע

תל-אביב

בן הקין: פריסילה – מלכת המדבר 14.30, 17.00, 19.30, 21.45
גת: לב אמיץ 15.00, 18.15, 21.30
דיזנגוף 1: כומר 11.00, 13.00, 15.00, 17.00, 19.45, 22.00
דיזנגוף 2: עץ הרמונים תפוס 11.00, 13.00, 15.00, 17.00, 19.45, 22.00
דיזנגוף 3: אנדריי 11.00, 13.00, 17.15 שמש בוגדנית 19.15
סטארגייט 22.00
הוד 1: טומי בוי 11.30, 13.30, 16.00, 18.00, 20.00, 22.00
הוד 2: קספר 11.30, 13.30, 16.30, 18.00, 20.00 פורסט גאמפ 22.00
הוד 3: התפרצות 22.00
לשחרר את ווילי 2 11.30, 13.30, 16.00, 18.00, 20.00
הוד 4: ב-72 לא היתה מלחמה 11.30, 13.30, 16.00, 18.00, 20.00, 22.00
הקולנוע: אמה המתוקה ובבה היקרה א', ב"ה 17.00, 19.45, 21.45
חן 1: השופט 19.25, 21.55
ריצ'ארד וסוד הספרים האבודים 11.00, 13.00, 15.00, 17.00
חן 2: מת לחיות 3 14.30, 17.00, 19.25, 21.55
פאוור ריינג'רס ו"ה 11.00
חן 3: השופט 11.00, 13.00, 15.00, 17.00
בזמן שישנת 19.30, 21.50
חן 4: פוקהונטס 19.30, 21.50
ספר הג'ונגל – חדש 11.00, 13.00, 15.00, 17.00
חן 5: פוקהונטס 11.00, 13.00, 17.00
ספרות זולה 19.05, 21.55
חן 6: כנגנות מידית 19.25, 21.55
על כלבים וגנבים 11.00, 13.00, 15.00, 17.00
מיילת 1: גברים בצד 17.00, 19.30, 22.00
מיילת 2: גירסת בראונינג 17.00, 19.30, 22.00
מיילת 3: לא פראייר של אף אחד 17.00, 19.30, 22.00
לב 1: סיפורו של המלך ג'ורג' 11.15, 13.10, 15.10, 17.15, 19.45, 22.00, ה' גם 24.20
לב 2: חברים לרצח 11.30, 13.30, 15.30, 17.30, 19.45, 22.00 ה' גם 24.20
לב 3: תומת של תקוה 14.00, 16.50, 19.00, 22.00 סיפור חיים 11.30 עירום ה' 24.20
לב 4: לאון 16.25, 18.25, 22.10, וודסטוק 14.35, 20.40, ה' גם 24.20
אינדיאני בעיר 11.00, 12.45
לימור: תמונות קצרות 21.15
קליעים מעל ברודווי 19.30
הכוכב הכחול ה' 24.00
מוזיאון ת"א: תוכנים א' 20.00, 22.00 ב"ה 17.00, 20.00, 22.00
סינמטק: אוכל, שתיה, גבר, אשה 17.00, 19.30, 22.00
פאר 1: חתונתה של מיוריאל 11.30, 13.30, 16.00, 18.00, 20.00, 22.00
פאר 2: דיספארה 11.30, 13.30, 16.00, 18.00, 20.00, 22.00
פאר 3: קונגו 11.30, 13.30, 16.00, 18.00, 20.00, 22.00
פאר 4: קספר 11.30, 13.30, 16.00, 18.00, 20.00
עגבניות ירוקות מטוגנות 22.00
פאר 5: לשחרר את ווילי 2 א"ד 11.30, 13.30, 16.00, 18.00, 20.00
ג'ולייטה של הרוחות 22.00
צפון: רצח מדרגה ראשונה 19.30, 21.50
אל המערב הקסום 17.00
רב אור 1: תשכחי את פאריס 21.55
אור חד 14.30, 17.00, 19.30
רב אור 2: תשכחי את פאריס 14.30, 17.00, 19.30, 21.50
רב אור 3: ארבע חתונות ולויה אחת 17.00, 19.30, 21.55
רב אור 4: שמים כחולים 14.30, 17.00, 19.30, 21.50
רב אור 5: לב אמיץ 15.00, 18.15, 21.30
שחף 1: חתונתה של מיוריאל א"ד 17.00, 19.30, ה' 22.00
שחף 2: סיבה מוצדקת 17.00, 19.30, 22.00
תל-אביב 1: קונגו 17.00, 19.30, 22.00
תל-אביב 2: סופר כלב 17.00, 19.30, 22.00
תל-אביב 3: בוקר של תהילה 17.00, 19.30, 22.00

ירושלים

גיל 1: סופר כלב 11.30, 13.30, 16.00, 18.00
קונגו 20.00, 22.00
גיל 2: טומי בוי 11.30, 13.30, 16.00, 18.00, 20.00, 22.00
גיל 3: קספר 11.30, 13.30, 16.00, 18.00, 20.00
חברים לרצח 22.00
גיל 4: אנדריי 11.30, 13.30, 16.00, 18.00
חתונתה של מיוריאל 19.45, 22.00
גיל 5: ב-72 לא היתה מלחמה 11.30, 13.30, 16.00, 18.00, 20.00, 22.00
גיל 6: עץ הרמונים תפוס 11.30, 13.30, 15.30, 17.30, 19.45, 22.00
גיל 7: לשחרר את ווילי 2 11.30, 13.30, 16.00, 18.00, 20.00
דיספארה 22.00
גיל 8: סטארגייט 11.30, 14.00, 17.00
סיפורו של המלך ג'ורג' 19.30, 22.00
חן 1: מת לחיות 3 19.25, 21.55
ספר הג'ונגל חדש ב"ה 11.00, 13.00, 15.00, 17.00
חן 2: השופט 19.30, 21.50
פוקהונטס ב"ה 11.00, 13.00, 15.00, 17.00
חן 3: ריצ'ארד וסוד הספרים האבודים ב"ה 11.00, 13.00, 15.00, 17.00
תשכחי את פאריס 19.30, 21.50
חן 4: לב אמיץ 18.00, 21.30
צ'ק פתוח ב"ה 11.00, 12.55
חן 5: השופט ב"ה 11.00, 13.00, 15.00, 17.00
כנגנות מידית 19.25, 21.55
חן 6: ספרות זולה 21.50
פאוור ריינג'רס ב"ה 11.00, 13.00, 15.00, 17.00
פוקהונטס 19.30
חן 7: בזמן שישנת 19.30, 21.50
סיפורים בלי הפסקה ב"ה 11.00, 13.00, 15.00, 17.00
תיאטרון ירושלים: אוכל, שתיה, גבר, אשה א' ב"ה 19.00, 21.30
אל המערב הקסום ב', ד' 17.00
כומר ב"ה 19.00, 21.30

חיפה

אורלי: אוכל, שתיה, גבר, אשה 19.00, 21.30
סינמה קפה מוריה: סיפורו של המלך ג'ורג' 19.30, 21.30
סינמה קפה עמכם 1: תומת של תקוה 21.30
פורסט גאמפ 19.00
סינמה 2: סטארגייט 19.15, 21.30
פורסט גאמפ 19.00
עצמון 1: קונגו 16.30, 19.00, 21.20
עצמון 2: ב-72 לא היתה מלחמה 16.30, 19.00, 21.30
עצמון 3: טומי בוי 16.30, 19.00, 21.30
עצמון 4: חברים לרצח 19.00, 21.30
סופר כלב 16.30
עצמון 5: חתונתה של מיוריאל 16.30, 19.00, 21.30
פנורמה 1: כומר 19.00, 21.30
אנדריי 11.00, 13.00, 16.30
פנורמה 2: לשחרר את ווילי 11.00, 13.00, 16.30, 19.00
רצח מדרגה ראשונה 21.30
פנורמה 3: קספר 11.00, 13.00, 16.30, 19.00
עץ הרמונים תפוס 21.30
רב אור 1: תשכחי את פאריס 19.00, 21.20
פוקהונטס 11.00, 12.55, 17.00
רב אור 2: ריצ'ארד וסוד הספרים האבודים 11.00, 12.55, 17.00
מת לחיות 3 19.00, 21.30
רב אור 3: פוקהונטס 19.15
ספר הג'ונגל חדש 11.00, 13.00, 17.00
בזמן שישנת 21.25
רב גת 1: השופט 11.00, 17.00, 19.30, 21.20
רב גת 2: לב אמיץ 17.30, 21.00
פאוור ריינג'רס 11.00
רב מור 1: ריצ'ארד וסוד הספרים האבודים 11.00, 12.55, 15.00
לב אמיץ 17.30, 21.00
רב מור 2: תשכחי את פאריס 19.00, 21.20
ספר הג'ונגל חדש 11.00, 13.00, 15.00, 17.00
רב מור 3: מת לחיות 3 11.00, 16.30
בזמן שישנת 19.00, 21.20
רב מור 4: מת לחיות 3 19.00, 21.30
פוקהונטס 11.00, 12.55, 15.00, 17.00
רב מור 5: השופט 11.00, 13.00, 15.00, 17.00, 19.10, 21.30
רב מור 6: פוקהונטס 19.00, 21.20
רב מור 7: ריצ'ארד וסוד הספרים האבודים 17.00
ספר הג'ונגל חדש 19.00 כנגנות מידית 21.20
חופשה בחיתולים 11.00

אשדוד

גיל 1: ב-72 לא היתה מלחמה 11.30, 13.30, 16.00, 18.00, 20.00, 22.00
גיל 2: לב אמיץ 19.15, 21.15, פאוור ריינג'רס 11.30, 13.30, 16.00
גיל 3: קונגו 19.30, 22.15
קספר 11.30, 13.30, 15.30, 17.30
גיל 4: בזמן שישנת 20.00, 22.00
סופר כלב 11.30, 13.30, 16.00, 18.00
גיל 5: לשחרר את ווילי 11.30, 13.30, 16.00
טומי בוי 18.00, 20.00, 22.00

אשקלון

גיל 1: ב-72 לא היתה מלחמה 11.30, 13.30, 16.00, 18.00, 20.00, 22.00
גיל 2: טומי בוי 18.00, 20.00, 22.00
אנדריי 11.30, 13.30, 16.00
גיל 3: קונגו 20.00, 22.00
קספר 11.30, 13.30, 16.00, 18.00
גיל 4: רצח מדרגה ראשונה 20.00, 22.00
סופר כלב 11.30, 13.30, 16.00, 18.00
גיל 5: לשחרר את ווילי 2 11.30, 13.30, 16.00, 18.00
חברים לרצח 20.00, 22.00
חן 1: ריצ'ארד וסוד הספרים האבודים 11.00, 17.00
תשכחי את פאריס 19.30, 21.50
חן 2: פאוור ריינג'רס 11.00
פוקהונטס 17.00, 19.30
בזמן שישנת 21.50
חן 3: השופט 11.00, 17.00, 19.30, 21.50
חן 4: מת לחיות 3 19.25, 21.55
ספר הג'ונגל חדש 11.00, 17.00
חן 5: לב אמיץ 18.00, 21.30
פוקהונטס 11.00

באר-שבע

גיל 1: קונגו 11.30, 13.30, 16.00, 20.00, 22.00
גיל 2: לשחרר את ווילי 2 11.30, 13.30, 16.00, 20.00, 22.00
גיל 3: סופר כלב 11.30, 13.30, 16.00, 18.00
טומי בוי 20.00, 22.00
גיל 4: קספר 11.30, 13.30, 16.00, 18.00
בוקר של תהילה 20.00, 22.00
רב נגב 1: השופט 19.30, 21.30
פוקהונטס 11.00, 12.55, 17.00
רב נגב 2: השופט 11.00, 12.55, 17.00
מת לחיות 3 19.25, 21.55
רב נגב 3: תשכחי את פאריס 19.30, 21.50
ספר הג'ונגל חדש 11.00, 12.55, 17.00
רב נגב 4: ריצ'ארד וגו' 11.00, 12.55, 17.00, 19.30
לב אמיץ 21.30

בת-ים

חן 1: לשחרר את ווילי 2 11.00, 13.00, 17.00, 19.30
בזמן שישנת 21.50
חן 2: השופט 19.30, 21.50
פוקהונטס 11.00, 12.55, 17.00
חן 3: השופט 11.00, 13.00, 17.00
מת לחיות 3 19.25, 21.55
חן 4: ריצ'ארד וסוד הספרים האבודים 11.00, 13.00
לב אמיץ 18.00, 21.30
חן 5: ריצ'ארד וסוד הספרים האבודים 17.00, 19.30
קונגו 11.00
כנגנות מידית 21.50
חן 6: קונגו 19.30, 21.50
ספר הג'ונגל חדש 11.00, 12.55, 17.00
חן 7: תשכחי את פאריס 11.00, 13.00, 17.00
פוקהונטס 19.30
בזמן שישנת 21.50

הרצליה

אכדיה-דיונון: סיפורו של המלך ג'ורג' 19.30, 21.45
כוכב 1: תשכחי את פאריס 20.00, 22.10
פוקהונטס 11.00, 16.30, 18.15
כוכב 2: חתונתה של מיוריאל 20.15
קספר 11.00, 16.30, 18.30
מת לחיות 3 22.15
כוכב 3: השופט 20.30, 22.15
לשחרר את ווילי 2 11.00, 16.30, 18.30

חדרה

לב 1: השופט 18.00, 19.45, 22.00
פוקהונטס 10.30, 12.30, 16.30, 18.00
לב 2: לשחרר את ווילי 2 10.30, 12.30, 16.30, 18.00
סיפורו של המלך ג'ורג' 19.50
חברים לרצח 22.00
לב 3: לב אמיץ 18.40, 21.40
אנדריי 10.30, 12.30, 16.30
לב 4: מת לחיות 3 19.45, 22.10
פאוור ריינג'רס 10.30, 12.30, 16.30

חולון

גל 1: תשכחי את פאריס 20.00, 22.00
פוקהונטס 11.30, 13.30, 16.00, 18.00
גל 2: ב-72 לא היתה מלחמה 18.00, 20.00, 22.00
אנדריי 11.30, 13.30, 16.00
גל 3: קונגו 20.00, 22.00
ריצ'ארד וסוד הספרים האבודים 11.30, 13.30, 16.00, 18.00
גל 4: בזמן שישנת 20.00, 22.00
ספר הג'ונגל חדש 11.30, 13.30, 16.00, 18.00
גל 5: פוקהונטס 20.00, 22.00
סופר כלב 11.30, 13.30, 16.00, 18.00

כפר-סבא

גיל 1: תשכחי את פאריס 20.00, 22.00
ריצ'ארד וסוד הספרים האבודים 11.30, 13.30, 16.00, 18.00
גיל 2: חתונתה של מיוריאל 22.00
פוקהונטס 11.30, 13.30, 16.00, 18.00, 20.00
גיל 3: קונגו 20.00, 22.00
קספר 11.30, 13.30, 16.00, 18.00
גיל 4: לשחרר את ווילי 2 11.30, 13.30, 16.00, 18.00
טומי בוי 20.00, 22.00
גיל 5: ב-72 לא היתה מלחמה 18.00, 20.00, 22.00
אנדריי 11.30, 13.30, 16.00
גיל 6: מת לחיות 3 19.15, 22.00
ספר הג'ונגל החדש א"ד 11.30, 13.30, 15.30, 17.30
גיל 7: סיפורו של המלך ג'ורג' 20.00, 22.00
סופר כלב 11.30, 13.30, 16.00, 18.00

כרמיאל

סינמה 1: מת לחיות 3 21.30
פוקהונטס 11.00, 17.00, 19.00
סינמה 2: השופט 17.00, 19.00, 21.30
לשחרר את ווילי 2 11.00
סינמה 3: קספר 11.00, 17.00, 19.00, 21.30

לוד

מבואר 1: קונגו 19.30, 22.00
פאוור ריינג'רס 11.00, 17.00
מבואר 2: מת לחיות 3 11.00, 17.00, 19.30, 22.00
מבואר 3: קספר 11.00, 17.00, 19.30
תומת של תקוה 22.00

נס-ציונה

גיל 1: קונגו 20.00, 22.00
סופר כלב 11.30, 13.30, 16.00, 18.00
גיל 2: לשחרר את ווילי 2 11.30, 13.30, 16.00, 18.00, 20.00, 22.00
גיל 3: טומי בוי 11.30, 13.30, 16.00, 18.00, 20.00, 22.00
גיל 4: חתונתה של מיוריאל 22.00
קספר 11.30, 13.30, 16.00, 18.00, 20.00

נצרת עילית

גיל 1: לב אמיץ 19.15, 21.15
סופר כלב 11.30, 13.30, 16.30
גיל 2: קונגו 11.30, 13.30, 16.30, 19.00, 22.15
גיל 3: השופט 11.30, 13.30, 16.30, 19.00, 21.30
גיל 4: טומי בוי 19.00, 21.30
קספר 11.30, 13.30, 16.30
גיל 5: פוקהונטס 11.30, 13.30, 16.30
בזמן שישנת 19.00, 21.30
גיל 6: מת לחיות 3 19.00, 21.30
לשחרר את ווילי 2 11.30, 13.30, 16.30
גיל 7: ב-72 לא היתה מלחמה 11.30, 13.30, 16.30, 19.00, 21.30

נתניה

גיל 1: קונגו 20.00, 22.00
סופר כלב 11.30, 13.30, 16.00, 18.00
גיל 2: לשחרר את ווילי 2 11.30, 13.30, 16.00, 18.00, 20.00
חתונתה של מיוריאל 22.00
גיל 3: עץ הרמונים תפוס 20.00, 22.00
קספר 11.30, 13.30, 16.00, 18.00
גיל 4: טומי בוי 11.30, 13.30, 16.00, 18.00, 20.00, 22.00
גיל 5: בוקר של תהילה 20.00, 22.00
אנדריי 11.30, 13.30, 16.00, 18.00
חן השרון 1: השופט 19.30, 21.50
פוקהונטס 11.00, 13.00, 17.00
חן השרון 2: השופט 11.00, 13.00, 17.00
תשכחי את פאריס 19.30, 21.50
חן השרון 3: ריצ'ארד וסוד הספרים האבודים 11.00, 13.00
לב אמיץ 18.00, 21.30
חן השרון 4: ריצ'ארד וסוד הספרים האבודים 17.00
מת לחיות 3 19.25, 21.55
ספר הג'ונגל חדש 11.00, 13.00

ערד

מבואר 1: מת לחיות 3 11.30, 17.00, 19.30, 22.00
מבואר 2: חומת של תקוה 19.30, 22.00
לשחרר את ווילי 2 11.30, 17.00
מבואר 3: קונגו 19.30, 22.00
סופר כלב 11.30, 17.00

פתח-תקוה

היכל 1: השופט 18.00, 20.00, 22.00
קספר 11.30, 13.30, 16.00
היכל 2: מת לחיות 3 19.30, 22.00
לשחרר את ווילי 2 11.30, 13.30, 16.00, 18.00
היכל 3: פוקהונטס 11.30, 13.30, 16.00, 18.00
תשכחי את פאריס 20.00, 22.00
רם 1: ב-72 לא היתה מלחמה 17.00, 19.30, 22.00
רם 2: טומי בוי 17.00, 19.30, 22.00
רם 3: קונגו 17.00, 22.00
פוקהונטס 19.30

קריות

קריון 1: קספר 11.00, 16.45, 19.00, 21.30
קריון 2: טומי בוי 11.00, 16.45, 19.00, 21.30
קריון 3: קונגו 11.00, 16.45, 19.00, 21.30
קריון 4: לשחרר את ווילי 2 11.00, 16.45, 19.00
חתונתה של מיוריאל 21.30
קריון 5: סטארגייט 11.00, 16.45, 19.00, 21.30
קריון 6: עץ הרמונים תפוס 11.00, 16.45
רצח מדרגה ראשונה 21.30
קריון 7: אנדריי 11.00, 16.45, 19.00
סיפורו של המלך ג'ורג' 19.00, 21.30
קריון 8: חברים לרצח 19.00, 21.30
סופר כלב 11.00, 16.45
קריון 9: ב-72 לא היתה מלחמה 11.00, 16.45, 19.00, 21.30

ראשון-לציון

קניון הזהב 1: קספר 11.30, 13.30, 16.00, 18.00
סיפורו של המלך ג'ורג' 20.00, 22.00
קניון הזהב 2: לשחרר את ווילי 2 11.30, 13.30, 16.00, 18.00, 20.00. רצח מדרגה ראשונה 22.00
קניון הזהב 3: טומי בוי 11.30, 13.30, 16.00, 18.00, 20.00, 22.00
חן 1: השופט 19.30, 21.50
ריצ'ארד וסוד הספרים האבודים 11.00, 13.00, 17.00
חן 2: מת לחיות 3 19.25, 21.55
ספר הג'ונגל חדש 11.00, 13.00, 17.00
חן 3: השופט 16.00
לב אמיץ 18.00, 21.30
פוקהונטס 11.00, 13.00
חן 4: תשכחי את פאריס 19.30, 21.50
פוקהונטס 17.00
סבאר 1: לב אמיץ 19.20, 22.15
אצבעונית 11.30, 17.00
סבאר 2: חתונתה של מיוריאל 19.30, 22.00
פאוור ריינג'רס 11.30, 17.00
סבאר 3: מת לחיות 3 11.30, 17.00, 19.30, 22.00
סבאר 4: השופט 11.30, 17.00, 19.30, 22.00

רחובות

חן 1: השופט א"ד 11.05, 17.15, 19.45, 22.00 ה' 11.05, 17.15, 19.45, 22.00, 24.15
פוקהונטס 11.00, 17.30, 19.30
חן 2: מת לחיות 3 א"ד 19.40, 22.00 ה' 19.40, 22.00, 24.15 פאוור ריינג'רס 11.10, 17.20
הרפתקאות פריסילה מלכת המדבר ה' 24.15
חן 3: בזמן שישנת 21.45
ספרות זולה ה' 23.50
חן 4: תשכחי את פאריס 19.45, 22.00
ספר הג'ונגל חדש 11.15, 17.35

מג'יק ג'ונסון

הוא לא שבר את שיא העולם, אך מייקל ג'ונסון קבע בזקיפות־ריצה את הזמן השני בטיבו בכל הזמנים והטוב ביותר מאז 1988 ● על פי כישרו, הוא צריך לזכות בזהב גם בחצי המרחק

גמר 400 מ' גברים

1.	מייקל ג'ונסון (ארה"ב)	43.39
2.	בוץ' ריינולדס (ארה"ב)	44.22
3.	גרג האוטון (ג'מייקה)	44.56

מייקל ג'ונסון, עשה אתמול היסטוריה, כאשר היה לאתלט הראשון שזכה פעמיים ברציפות, בתואר ל־400 מ'.

ג'ונסון, בריצה נפלאה עצר את השעון על 43.39 שניות, שיא אישי וההישג השני בטיבו בעולם, עשירית השניה פחות משיאו של בוץ' ריינולדס, שסיים שני.

הנצחון בגמר, היה נצחונו ה־46 של ג'ונסון בן ה־27 בריצת 400 מ'.

תקוותו של ג'ונסון, ששלושת המוליכות בגמר ה־400, יוענקו לארה"ב, נגוזה לאחר שדרנל האל סיים במקום ה־6.

GÖTEBORG 1995 גטבורג

5TH IAAF WORLD CHAMPIONSHIPS IN ATHLETICS
GÖTEBORG 1995

***

היום באליפות:

10:45 קרב 7 (קפיצה לרוחק)
16:15 קרב 7 (הטלת כידון)
16:40 50 ק"מ הליכה גברים גמר
17:05 200 מ' נשים חצי־גמר
17:55 משולשת נשים – גמר
18:05 400 משוכות גברים – גמר
19:35 200 מ' נשים – גמר
19:45 קרב 7 (800) – סיום

***

טבלת המדליות

אחרי היום השלישי

1. ארה"ב	5	1	2
2. איטליה	2	1	1
3. פורטוגל	2	0	1
4. ביילורוס	1	2	1
5. קנדה	1	1	1
6. איי בהמה	1	1	0
-. אתיופיה	1	1	0
-. בריטניה	1	1	0
9. רוסיה	1	0	4
10. טדג'יקיסטן	1	0	0
-. גרמניה	1	0	0
-. צרפת	1	0	0
-. אלג'יריה	1	0	0
-. דנמרק	1	0	0

לוקאשוק בחוץ

הופעה כושלת לנציג הישראלי, שסיים את מקצהו במקום ה־19 ● קאפ־בק אדיר לשיאן העבר, יורגן שולץ, שעלה לגמר

מוקדמות דיסקוס

שיאן העולם מ־87, יורגן שולץ ממזרח גרמניה לשעבר, העפיל לגמר זריקת הדיסקוס, מתר, בזריקה ל־61.92 מ'.

הפייבוריט לזהב, בן ארצו של שולץ, לארס רידל אלוף 91 ו־93, זרק למרחק של 63.64 מ' והעפיל לגמר.

את ההישגים הטובים ביותר במוקדמות רשמו, דימיטרי שבצ'נקו מרוסיה (64.80 מ'), ולאדימיר דוברובשצ'יק מביילורוס (64.20 מ').

הישראלי, סרגיי לוקאשוק, סיים במקום ה־19 במקצהו (מתוך 22 מתחרים) בזריקה חלשה ל־54.90 מ' ולא העפיל לגמר.

טיפול 10,000

גמר 10,000 מ' נשים

1.	פרננדה ריביירו (פורטוגל)	31:04.99
2.	דראטו טולו (אתיופיה)	31:08.10
3.	מגלה לורופא (קניה)	31:17.66

שיאנית העולם ל־5,000 מ', הפורטוגלית פרננדה ריביירו, זכתה בתואר ל־10,000 מ', תוך כדי שהיא מותירה את האלופה האולימפית, דראטו טולו מאתיופיה הרחק מאחור.

ריביירו, אלופת אירופה, פתחה פער ממתחרותיה שש הקפות לסיום, ורק בסיום הצליחה טולו לצמצם מעט את הפער.

במוצ"ש תנסה ריביירו, לזכות גם בתואר ל־5,000 מ' ולבסס את שליטתן המוחלטת של נשות פורטוגל, בריצות למרחקים ארוכים באליפות, זאת לאחר שמנואלה מצ'אדו, זכתה במדליית הזהב בריצת המרתון.

דרקסלר פרשה הסורית שניה

קרב 7

הניקוד לאחר היום הראשון:

1.	סבטלנה מוסקלטס (רוסיה)	3,941
2.	גאדה שועאה (סוריה)	3,850
3.	קים קרטר (ארה"ב)	3,842
4.	ריטה אינבסקי (הונגריה)	3,838
5.	אורסולה ולודרצ'יק (פולין)	3,828

אחרי שהאמריקנית, ג'קי ג'וינר קרסי, ססה הביתה, "פרשה בנפיים" גם הייקה דרקסלר מגרמניה. במהלך ריצת 200 מ'.

ב־100 מ' משוכות, ניצחה סבינה בראון, אשר נפצעה אח"כ בקפיצה לגובה ופרשה.

את הפציעה ניצלה מוסקלטס, שזינקה לפיסגה בהישג של 1.89 מ'.

בכדור ברזל הדפה קים קרטר מארה"ב 15.45 מ'. הסורית גאדה שועאה עם התוצאה השניה בטיבה (15.16 מ'), התבססה באיזור הצמרת, לאחר שהשיגה מקום שני גם בגובה (1.86 מ').

מוסקלטס, בזמן מצוין של 23.51 שניות, ביססה את מקומה הראשון, שועאה הסורית (24.21), העפילה למקום השני וקים קרטר (24.03) לשלישי.

לארה"ב אין עתיד

תיקו 0:0 מול יפאן, הספיק למארחים מאקוודור להעפיל לרבע הגמר.

עוד העפילה מבית א', עם מאזן מושלם בכדורגל הצעירה של גאנה, לאחר שגברה על ארה"ב 0:2.

ארה"ב סיימה את הטורניר ללא נקודות.

משחקי רבע הגמר יחלו במוצ"ש ובהם לראשונה, במקרה של שוויון יוכרעו המשחקים בשיטת "המוות הפתאומי" ולא בבעיטות הכרעה מ־11 מ', כפי שהיה נהוג עד כה.

חאסיבה בולמרקה מחכה למורסלי

1500 מ' נשים

1.	חאסיבה בולמרקה (אלג'יריה)	4:02.42
2.	קלי הולמס (בריטניה)	4:03.04
3.	קרלה סקרמנטו (פורטוגל)	4:03.79

הבריטית קלי הולמס, הפסידה את הזהב לאלופה והאולימפית מאלג'יריה, חאסיבה בולמרקה, במאבק צמוד ומרתק בריצה ל־1500 מ'.

סקרמנטו הפורטוגלית, הקדימה ב־4 מאיות השניה את אנג'לה צ'אלמרס מקנדה, וזכתה במדליית הארד.

בולמרקה חגגה בדילוגים והבעות פנים אופייניות, עם מתנה האוהדים האלג'יריים וקינתה בסיבוב נצחון בהנפת הדגל האלג'ירי. לקהל הזה נכונה חגיגה נוספת עם נוראדין מורסלי.

הכל נשאר במשפחה

גמר ברזל גברים

1.	ג'ון גודיינה (ארה"ב)	21.47 מ'
2.	מיקה האלבדי (פינלנד)	20.93 מ'
3.	רנדי בארנס (ארה"ב)	20.41 מ'

ג'ון גודיינה האמריקאי, זכה לראשונה בתחרות בינלאומית חשובה, תוך כדי שהוא מותיר מאחוריו את השיאן העולמי, בן ארצו רנדי בארנס, ואת הפייבוריט בתחרות, מיקה האלבדי, הפיני שלא מפסיק להשתפר מתחרות לתחרות.

שתי הגדולות של הכדורגל הישראלי בגביע אירופה. מימין: אבי נמני, מכבי ת"א, שיחק אתמול מול גראסהופרס שוויץ. אייל ברקוביץ, מכבי חיפה, היום נגד נציגת איי פארו (צילומים: א. קנפר)

השער היקר של קשנצב

שער השוויון של הזר החדש, יבגני קשנצב, מעניק למכבי יתרון משמעותי לקראת הגומלין בעוד שבועיים ● 90 דקות ביתיות מפרידות בין מכבי לבין הכסף הגדול של אירופה

גביע האלופות — סיבוב מוקדם

גראסהופרס — מכבי ת"א 1:1

מכבי ת"א עשתה אמש צעד חשוב בדרך להשתתפות היסטורית בליגת האלופות האירופית. המכבים סיימו את משחק החוץ מול גראסהופרס ציריך בתיקו 1:1 (0:0).

השוויון ושער החוץ מעניקים למכבי יתרון משמעותי לקראת הגומלין, בעוד שבועיים, בבלומפילד.

במחצית הראשונה שיחקו המכבים מתחת לכל ביקורת ורק "אלילת המזל" הצילה אותם מספיגת שערים. אולם, במחצית השניה ראינו מכבי ת"א הרבה יותר תוקפנית ויעילה ולא היה חסר הרבה שתסיים את המשחק בנצחון.

המארחים פתחו את המשחק בלחץ כבד וכבר בדקה ה־3 הוציא רמון וגה מקו השער.

10 דקות מאוחר יותר, הגביה ויסקל, הכדור נשמט מידי אובארוב ועלי איברהים הרשית מול שער חשוף. אבל השער נפסל בטענת נבדל צודקת.

רק בדקה ה־43 סיכנו המכבים לראשונה את השער: איציק זוהר סובב כדור קרן שחלף סמוך למשקוף השער.

המחצית השניה היתה אופרה אחרת.

הדקה ה־49 לא רמזה על ההמשך: מוראט יאקין בעט כדור מ־20 מ', שבדרכו לשער פגע בעלי איברהים, היטעה את אובארוב והקדורה טס לרשת – 0:1.

בהמשך ראינו משחק ישראלי מהיר ושוטף. שתי דקות בלבד לאחר השער בעט זוהר כדור חזק והשוער זוברבילר הדף בקושי.

דקה לאחר־מכן גם זוברבילר לא עזר: מסירת עומק של אבי נמני מצאה את יבגני קשנצב, שהתגבר על שומרו, התקדם במהירות לעבר הרחבה ובבעיטה מסובבת מ־16 מ' כבש את השער היקר. 1:1.

בדקה ה־60 בעט זוהר מ־25 מ' כדור שנהדף בקושי רב לקרן. אח"כ היתל נמני במגיני גראסהופרס ובעט חזק לקורה.

בדקה ה־74 טענו השווייצרים שאמיר שלה הדף את הכדור בידו בתוך הרחבה, אבל השופט הספרדי דחה את דרישתם לפנדל.

בדקה ה־85 הגביה זוהר לאלי דריקס, אבל הוא בעט ברשלנות לגופו המזנק של השוער.

מנגד, בדקה ה־91 הצליח סרמטר להחמיץ הזדמנות פז עבור המארחים.

שפט רוקה מספרד לעיני 10,000 צופים באיצטדיון הארדרום בציריך.

● גראסהופרס: זוברבילר, גימפלה, חגה, גרן, פוגל; גייגר, יאקין, לומברדו, קומיסטי (סרמטר); ויסקל, איברהים (מגייר).

● מכבי ת"א: אובארוב, אלון ברומר, גדי ברומר, שלח, יעקב הילל; קלינגר, זוהר, שוהם, נמני, מודרו (גיא נחמן), קשנצב (דריקס).

אנדרלכט: הפסד בית

אנדרלכט הביתית נוצחה בביתה 1:0 ע"י פרנצוואראש ההונגרית, משער של קונטיקס (58).

● דינמו קייב גברה בביתה על אאלבורג מדנמרק 0:1, משער של פוקלבאייב (82), לעיני 60,000 צופים.

● קוינו ולצבורג סיימה בתיקו ביתי 0:0 עם סטיאווה בוקרשט.

● פאנאתינייקוס אתונה נפרדה ב־0:0 ביתי מהיידוק ספליט.

● רוזנבורג הביסה בנורווגיה את בשיקטאש התורכית 0:3.

הליגה הצרפתית

באסטיה ממשיכה להוביל את הטבלה אחרי שניצחה את מונאקו 1:2.

סן ז'רמן – סט. אטיין 0:4.

"רדיו ללא הפסקה" עדיין לא קיבל זיכיון

עונת הכדורגל תיפתח ללא שידורי רדיו

מאת אביבה ולצמן

משחקי הליגה הלאומית בכדורגל אמורים להיפתח ב־26 באוגוסט, אולם לא יועברו בשידורים ברדיו, עד אשר "רדיו ללא הפסקה" תתחיל לשדר, כנראה רק בסוף חודש ספטמבר.

"רדיו ללא הפסקה", אשר זכתה במכרז לתחנה אזורית בגוש דן, עדיין לא קיבלה מהרשות השניה את הזיכיון לשדר. זאת משום שעדיין לא השלימה את כל הדרישות, כמתחייב במכרז.

רק בשבועות הקרובים יתקיים דיון בין מנהלי "רדיו ללא הפסקה" לבין הרשות השניה, ואם תעמוד הקבוצה הזוכה בתנאים, תקבל את הזיכיון. בכל מקרה, מניחים ברשות השניה, לא יתחילו שידוריה לפני מחצית או סוף ספטמבר.

רק לאחר שתקבל "רדיו ללא הפסקה" את הזיכיון, תוכל להגיש בפני המועצה את הצעתה לשידורי הספורט, שיועברו גם לתחנות אחרות. על־פי ההצעה, תפיק "רדיו ללא הפסקה" את השידורים ממגרשי הכדורגל, תחת הכותרת "שערים ללא הפסקה", ותמכור אותם לתחנות האחרות.

מנכ"ל הרשות השניה נחמן שי, אמר אתמול: "אינני מכיר תחנת רדיו בשם 'רדיו ללא הפסקה', משום שתחנה כזו עדיין לא קיבלה זיכיון. רק לאחר שיקבלו נוכל לדון איתם על התכנית שלהם לשידורי ספורט".

גם לאחר ש"רדיו ללא הפסקה" תתחיל לשדר ותקבל אישור לשיתוף פעולה בשידורי הספורט, עדיין יפעלו בארץ רק מספר תחנות: ירושלים, חיפה, השרון האילת, שיחלו לשדר כבר ב־1 בספטמבר.

תל־אביב, באר־שבע וגליל־גולן ישדרו רק לאחר שייגמרו כל ההליכים איתם, כולל הליכים משפטיים נגד באר־שבע וגליל־גולן. מכרזים לתשע תחנות נוספות יפורסמו רק ב־22 בספטמבר ותחנות אלו לא יתחילו לשדר לפני המחצית השניה של 96.

העונש המירבי על סעיפי האישום: קנס 400 ליש"ט

המאמן גרנט ושחקניו ראובן עטר וטל בנין יועמדו מחר למשפט באנגליה ● נודע, כי אין כוונה להחמיר איתם והם לא יגורשו מבריטניה ● אם לא יודו, עלול המשפט להימשך במועד אחר

פרשת הפועל חיפה

אברהם גרנט, ראובן עטר וטל בנין יעמדו מחר למשפט בספרינג־הולון, כ־20 ק"מ מנמל התעופה סטאנסטד, בו נעצרו.

ככל הנראה, תאשים המשטרה את השלושה בשני סעיפים: הפרת הסדר הציבורי ועבירה על חוק התיווס הבינלאומי, ובכך סיכנו את נוסעי המטוס.

מלונדון נודע, כי אין כוונה להחמיר עם השלושה. העונש המירבי על עבירות מסוג זה הוא קנס בסך 400 ליש"ט. אין כוונה לגרש אותם מבריטניה, כך שיוכלו לחזור לשם בעתיד.

אם השחקנים לא יודו באשמה, עלול בית המשפט לקבוע מועד חדש למשפט והשלושה ייאלצו להישאר או לבקר שוב בלונדון.

הפרשה קיבלה שלשום תפנית חדה, ממש ברגע האחרון. השחקנים היו בדרכם לעלות למטוס "אל־על" כשהתקשר איש משטרה לתחנת "אל־על" בשדה, והודיע כי על השלושה להתייצב לחקירה ולפיכך אינם יכולים לחזור לישראל.

בתחנת המשטרה נחקרו השלושה, בעקבות עדויות נוספות שנגבו שלשום, ודרכוניהם נלקחו עד אשר יישמטו ההליכים נגדם. למרבה הפלא, שוחרר השחקן פליקס חלפון והאפסנאי אלברט טל־שיר וחזרו לארץ עם הקבוצה.

אופיר ועזורי יעבירו את האימון היום

רובי שפירא נמצא עם שלושת הנאשמים בלונדון. אתמול שוחח עם עו"ד יצחק ריינפלד, הנמצא בישראל, כדי לגבש החלטות לקראת המשפט.

את האימון היום, לקראת משחק גביע הטוטו בשבת, יעבירו המנהל עמנואל אופיר והמאמן הכושר, גיא עזורי.

ברקוביץ מוכן לשחק היום

מכבי חיפה וקלקסוויקאר יתמודדו הערב (18:00) בקרית אליעזר

מכבי חיפה

מאת יורם דייס

מכבי חיפה ערכה ערכה אימון מסכם באיצטדיון קרית־אליעזר, לאחר סידרה בת ימים אחדים במחנה אימונים בקיסריה.

באימון השתתף גם אייל ברקוביץ, שככל הנראה, יפתח היום במשחק גביע אירופה למחזיקות גביע מול קלקסוויקאר מאיי פארו.

שעה לאחר סיום האימון החיפני, ערכה הקבוצה מאיי פארו את אימונה הראשון. ההרכב המשוער של חיפה:

● רפי כהן, אבישי ז'אנו, רומן פץ, אלון חרזי, משה גלאם, סרגיי קנדאורוב, אלון חזן, רוני לוי, אייל ברקוביץ, אלון מזרחי (עופר שיטרית).

המשחק יועבר בשידור חי בערוץ ה־1 בטלוויזיה וברדיו הול מ־18:00.

● פרי גרופר, שחקן הפועל חיפה לשעבר, הגיש תביעה לבית המשפט בחיפה נגד הפועל חיפה, מועצת חיפה וחברת הביטוח "המגן". הוא תובע מיליון שקל, בטענה שנפגע ב־8/12/93 במהלך משחק אימון של הפועל חיפה מול מכבי עכו.

סכום התביעה מבוסס על הנתון, שאם היה ממשיך לשחק עד גיל 35 היה מרוויח 100,000 אלף שקלים בשנה.

חדד: מוקדם מדי לשמוח

הפועל באר שבע

בהפועל באר שבע הביעו אתמול שביעות רצון מאופקת מנצחון החוץ בגביע אירופה על פ.ג טירנאה. הנצחון ושער החוץ שכבש ארמנד זילברלינג, מקרב את באר שבע לשלב הבא בגביע אופ"א.

אבל הבאר שבעים מנסים לצנן את ההתלהבות.

המאמן ויקו חדד אמר אתמול, עם שוב הקבוצה לארץ: "אנחנו לא נמצאים עם רגל וחצי בסיבוב הבא. עדיין ממתין לנו משחק קשה בבית".

קפטן הקבוצה, סתיו אלימלך, אמר, שהקבוצה עשתה רק 25% ממהעבודה. באופן כללי, חזרו שחקני הקבוצה מרוצים, אך עייפים לאחר שבע שעות טיסה מטירנאה, בירת אלבניה.

משחק הגומלין ייערך ב־22 באוגוסט.

המשטרה לא מאשרת את איצטדיון ב"ש

בינתיים, טרם אושר איצטדיון הפועל באר־שבע. סנ"צ עוזי רוזן, מפקד משטרת באר שבע, הודיע על ליקויי אבטחה קשים, שטרם תוקנו, למרות ששיגר מכתבים לכל הנוגעים בדבר.

אם עיריית באר שבע והנהלת הפועל, לא יבצעו את התיקונים, לא תאשר המשטרה את המגרש לפתיחת העונה.

למרות זאת, ההערכה בקרב כל הגורמים בבאר שבע, היא שעד המשחק נגד האלבנים בגביע אירופה, יאושר המגרש.

השאלה, אם יספיקו לבצע את העבודה עד המשחק בשבת, נגד מכבי יפו, במסגרת גביע הטוטו.

בעירייה ובקבוצה טוענים, שהמשטרה הגזימה הפעם בדרישותיה, בגלל טראומת "אסון ערד".

יו"ד הפועל ב"ש, איציק מצליח: "אני מקווה שביחד עם העירייה, בעלת הנכס, נצליח לתקן את הליקויים בזמן, אחרת אנו עלולים לספוג הפסד טכני בשבת".

● הפועל ירושלים בכדורסל ניצחה אמש במשחק אימון בתורכיה את גאלאטסראי 74:88 (40:43). הידבו לקלוע: קלמן 24, תומפסון 18, שפע 12.

הפסד לנוער בכדורמים

נבחרת הנוער של ישראל בכדורמים נוצחה אתמול 8:6 על ידי צרפת בתחילת משחקי הדירוג (13 עד 16) של גמר אליפות אירופה, המתקיימת בגרמניה.

את השערים לישראל הבקיעו גבת לוריא 3, אלון אשכנזי 2, תומר גלבר 1. היום לפני הצהריים תתמודד ישראל עם ביילורוסיה.

● הותרת הקייאקים עדי גפני מהמושבה כנרת סיימה אתמול ראשונה בתחרות בינלאומית לנוער בספרד. במקצה לבודדות למרחק 3 ק"מ היא קבעה 31:01 ד'.

שפע ברכות
לאוסרות כס"א
ולמנכ"ל מר רן פסח
לרגל חגיגות 20 שנה להיווסדה
חב' אמינא בע"מ
טל. 03-5615092

לאוסרות כס"א
ולמנכ"ל מר רן פסח
לרגל חגיגות 20 שנה להיווסדה
איחולים לבביים
יאיר אברהם ובניו (1985) בע"מ
מרססים ומיכון חקלאי
ייצור יבוא ושיווק
נתיבות, א.ת. טל. 942388, 07-942375
מען: טל 07-943686 פקס. 07-944386

לחבי המבלט בע"מ
ולמנכ"ל מר חיים סינטוב
לרגל חגיגות 20 שנה להיווסדה
איחולים לבביים
Visonic Ltd

ברכות חמות
לחבי המבלט בע"מ
ולמנכ"ל מר חיים סינטוב
לרגל חגיגות 20 שנה להיווסדה
בר טל
ציוד אלקטרוני בע"מ
רח' העמל 6, א.ת. בת־ים
טל. 03-5515951 פקס. 03-5523747

לחבי המבלט בע"מ
ולמנכ"ל מר חיים סינטוב
לרגל חגיגות 20 שנה להיווסדה
שפר ברכות
פן קל הנדסה בע"מ
בלוקי הפלדה לאיכות המסכן בכסף
רח' בן־יוסף 14 רמת־אביב ג'
טל. 6425685, 6421773, 03-6410624 פקס. 03-6425507

שפע ברכות
לרשת אופנת מאיר
ולמנהלים משה וזאב מאיר
לרגל חגיגות 40 שנה להיווסדה
שאו ברכה, הצלחה ושתוף פעלה פורה
Salbar
יצרני חולצות אלגנטיות לגבר
תל־אביב, דרך יפו 35 טל. 03-5176634

ברכות חמות
לרשת אופנת מאיר
ולמנהלים משה וזאב מאיר
לרגל חגיגות 40 שנה להיווסדה
המשך שיתוף פעולה פורה
אופנת שייבק בע"מ
טל. 03-6839021

שפר ברכות ואיחולים לבביים
לרשת אופנת מאיר
ולמנהלים משה וזאב מאיר
לרגל חגיגות 40 שנה להיווסדה
עדיף - קונפינו
טל. 03-6820365

לרשת סופרפארם
ולמנכ"ל מר ליאור רייטבלט
לרגל חנוכת יער ילדי השלום
שפע ברכות
עופר - זוהר מאיר
טל. 03-5569324

איחולים לבביים
לרשת סופרפארם
ולמנכ"ל מר ליאור רייטבלט
לרגל חנוכת יער ילדי השלום
ברטל
טל. 03-5226613

מורה בת 41 מגבעתיים מואשמת ביחסי מין עם תלמידתה בת ה־15

המחנכת נעצרה בחשד לבעילת קטינה בהסכמה; עורך דינה: זו עלילה קפקאית

מאת ידיב בן יהודה

מעצרה של מורה בת 41 מגבעתיים החשודה כי קיימה יחסי מין עם תלמידתה בת ה־15, הוארך אתמול ביממה. על פי המסמכים שהגישה המשטרה לבית משפט השלום בתל אביב חשודה המורה בבעילת קטינה בהסכמה.

אף שלא מדובר בכפיית יחסי המין דאגו החוקרים להדגיש שמדובר במורה, שהשתמשה לרעה בדמותה הסמכותית והמגוננת.

המשטרה חושדת שיחסי המין בין המורה, בעלת ותק של 20 שנה במערכת החינוך, לתלמידתה בת ה־15 נמשכו כמה חודשים. ברוב המקרים נפגשו המורה, נשואה ואם לשני ילדים, והתלמידה בביתה של המורה. המשטרה מחזיקה בעדות נוספת לפיה ישנו השתיים במיטה אחת בבית מלון באילת, בעת הטיול השנתי של הכיתה.

הפרשה נחשפה לאחר שאביה של הילדה החל לחשוד בשתיים והתקין בביתו האזנת סתר. האב הקליט שיחות טלפוניות ביניהן ולאחר זמן מה יצר קשר עם המורה. האב הודיע למורה שיתלונן במשטרה אם לא תעזוב את בית הספר לאלתר. המורה סירבה, והאב פנה למנהלת. רק אז הודיעה המורה כי היא מוכנה לעזוב את בית הספר. בכל מקרה יש ספק לגבי הקבילות המשפטית של הקלטת השיחות.

עורך הדין של המורה, עו"ד ששי גז, מסר כי מרשתו מכחישה כל קשר למעשה. גז ביקש מבית המשפט לשחרר את המורה והסביר שהמעצר יכול להרוס קריירה ארוכת השנים. גז כינה את ההאשמות "קפקאיות" וטען שהמורה נפלה קורבן לעלילה של ילדה בעייתית. "אותו סיפור בדיוק היה לאחותה של הילדה עם מורה אחרת, ולכן גם היועצת וגם המנהלת של בית הספר דחו את הסיפור הזה על הסף", טען גז.

במהלך הדיון המשפטי הוגדרה התלמידה כמתלוננת, אף שאת התלונה הגיש האב ולמרות שיחסי המין, שעליהם דיווח האב, בין השתיים קוימו בהסכמה. השופט דוד רונן קיבל בהחלטתו את גישת המשטרה, ש"מדובר ביחסי תלות בין המורה לתלמידתה, עד שהתלמידה לא יכלה יותר לעמוד מנגד ונעתרה לחיזורי החשודה." עוד קבע השופט, בהחלטתו להאריך את מעצרה של המורה, שעדות מנהלת בית הספר תומכת בעדות המתלוננת, וכן ציין את העובדה שהמורה היתה מוכנה, לדבריה, לעזוב את בית הספר בעקבות תלונת האב ולטובת התלמידה.

בית המשפט אסר את פרסום כל הפרטים המזהים של המעורבים בפרשה.

אליהו לוי בבית החולים איכילוב אתמול (צילום: יוסי זליגר, י.ס.פ.א)

"קרובי המשפחה מעורבים בתקיפת הקשיש בן ה־85"

מאת ידיב בן יהודה

תקיפה ושוד אכזריים, בוצעו אתמול בצהרים, ברחוב קלישר בתל־אביב. אליהו לוי, בן ה־85, הספיק במעט להגיע לפתח ביתו ממקום עבודתו, כאשר בסמוך לבית התנפלו עליו שני גברים. אחד החל לחנוק אותו והשני היכה אותו באגרופים בכל חלקי גופו.

"הם לא אמרו זה שוד, לא ביקשו כסף. רק הרביצו", סיפר אליהו בבית החולים איכילוב בתל־אביב, לשם פונה בתום האירוע כשגופו חבול ופניו נפוחות ממהלומות.

לדבריו: "זה היה מכות רצח, לא זיהיתי את השניים. נפלתי על הרצפה. היה לי קשה לנשום וניסיתי לצעוק". למזלו של אליהו, שמעו את צעקותיו שוטר ואיש חברת החשמל, שהיו בקירבת מקום. הם ניכנסו לחצר הבית, והבחינו בישיש כשהוא שוכב על הארץ. בין הארבעה החל מאבק, שבמהלכו הצליח אחד התוקפים להמלט, עם ארנקו של אליהו ובו 800 שקלים.

התוקף השני נתפס ונעצר. השוטר ועובד חברת החשמל נפצעו באורח קל במהלך האירוע, וידו של השוטר נשברה.

לדברי בנו של הקשיש, הוא ואביו יודעים מי הזמין את התוקפים: "לא מדובר בסתם שוד" אמר אבי, "אלא בסיכסוך עם כמה מקורבי המשפחה, שכבר איימו בעבר שיפגעו בנו". הבן והאב מסרו עדות מפורטת למשטרה בנוגע לתקיפה.

"חברי קיבוץ פסולים כעדי חתונה מפני שהם אוכלים חזירים ושפנים"

הרב של זכרון יעקב פסל תעודת נישואין כי העדים היו קיבוצניקים

מאת אורי שרון ועתי"ם

חבר קיבוץ מעגן מיכאל, פסול מלהיות עד בחופה, כי אינו שומר מצוות. כך פסק רבה של זכרון יעקב, הרב מיכאל אונגר, אליו הגיעה לפני מספר ימים, תעודת הנישואין של זוג מזכרון יעקב.

סיגל בורשטיין ועודד דבורי, שנישאו ב־29 ביוני, הוזמנו לרבנות, ונתבעו לעבור שוב את טכס הקידושין, הפעם לעיני שני עדים שומרי מצוות.

"סירבתי", אמרה אתמול סיגל בראיון לתוכנית הרדיו "הכל דיבורים", "איפה נשמע דבר כזה? אם העד היה רושם שהוא גר במקום אחר, או עדותו היתה קבילה. כיצד כבוד הרב יכול לפסול אוכלוסיה שלמה של קיבוצניקים מלהיות עדים כשרים?"

עוד סיפרה סיגל שלאחר תחנוניה הרבים, הועבר הטיפול בפרשה לידי הרב של חדרה, הרב ורנר. למרות שהרב ורנר אישר את תעודת הנישואין, הוא הצדיק את התנהגות עמיתו מזכרון יעקב. הרב ורנר טען, שחברי קיבוץ פסולים לעדות מכיוון "שהם אוכלי חזירים ושפנים."

הרב אונגר מסר בתגובה: "תפקידו של הרב המסדר לבחון את כל ההיבטים של עריכת החופה, כדי שתהיה כדת משה וישראל. היו לי הסתייגויות על בחירת אחד העדים בחופה".

שר הדתות שמעון שטרית אמר, כי הרבנים עשו מעשה פסול ונהגו שלא בחכמה, בפוסלם אוכלוסיה שלמה. שטרית הוסיף, "מעשים כאלה רק דוחפים את הציבור הכללי להעדיף אלטרנטיבות אחרות לנישואין".

ח"כ חגי מרום, חבר קיבוץ יפעת, אמר, כי מדובר במעשה מחריד שלא יעבור בשקט. לדבריו, "התגלה לי הבוקר, שאני פסול לעדות, וכמוני רוב הציבור בישראל, שהוא ציבור חילוני. אלא שאותנו פסלו בשל היותנו קיבוצניקים"

ח"כ מרום תובע להדיח את שני הרבנים, וכל רב שיסרב לקבל את הקיבוצניקים כאזרחים שווי זכויות, כמו כן אמר, כי יפנה לרבנים הראשיים, בשם התנועה הקיבוצית, ויבקשם להוציא פסק הלכה בעניין זה.

הרב הראשי לישראל, אליהו בקשי־דורון, אמר אתמול, שההנחיה היא, שאדם המחלל שבת פסול לעדות, שכן ההלכה מחייבת שבמעמד הקידושין, יהיו שני העדים יהודים כשרים, ומכיוון שאדם שמחלל שבת אינו כשר, הוא פסול לעדות. לכן, הוסיף הרב הראשי, בדרך כלל נוהגים הרבנים, להביא עימם עוד עד והם בעצמם חותמים על הכתובה ומשמשים כעדים.

בעט בבטן גיסתו וגרם להפלת וולדה

מאת כתב "דבר"

משטרת דימונה חוקרת חשד לפיו בדואי מהאזור היכה את גיסתו הרה וגרם לה להפיל את ולדה.

לפני מספר ימים הגיעה האשה לתחנת המשטרה בדימונה והגישה תלונה נגד גיסה. היא סיפרה שהגיס נהג לבעוט בבטנה בהיותה בחודש הרביעי להריונה. "מאז שבעלי מת לפני חודשיים כשטבע בבאר ליד השבט, הגיס רוצה לשלוט במשפחה ומכה אותי בבעיטות בבטן", סיפרה האשה. חוקרי משטרת דימונה, הגיעו לשבט לעצור את הגיס, אך הוא הספיק להימלט.

הגיס הוכרז כעבריין נמלט, ותמונתו הופצה בתחנות המשטרה. האשה אושפזה בבית החולים ומצבה מוגדר כקל עד בינוני. "זה מקרה חמור מאוד, ואנחנו עושים מאמצים לאתר את הגיס", מסר סנ"צ חיים אייל הממונה על החקירה.

שגריר ירדן בישראל מרוואן מועאשר לא פסח על הרב אריה דרעי במסגרת סבב הפגישות שלו עם אישים פוליטיים בישראל (צילום: יצחק הררי)

רוב טבליות האל.אס.די. שנתפסו באופקים – מזוייפות

מאת כתב "דבר"

סוחרי סמים הולנדיים, מכרו בשבועות האחרונים עשרות אלפי טבליות אל.אס.די מזוייפות, לסוחרי סמים ישראלים. כך גילה אתמול גורם בכיר במשטרת מרחב הנגב לכתב דבר.

הטבליות נתפסו לפני הפצתן, וחברי הרשת ובתוכם מזכירת ראש עיריית אופקים, אדריאנה אביטן, נעצרו.

לדברי הגורם המשטרתי, סוחרי הסמים מישראל הגיעו לאחרונה לאמסטרדם במטרה לרכוש כמויות גדולות של אל.אס.די. שיועדו למכירה בפסטיבל ערד ובמסיבות אסיד במרכז הארץ ובנגב.

מחיר טבלית אל.אס.די. בהולנד הינו בין חמישה לשבעה שקלים, מחירה של אותה טבליה בארץ, יכול להגיע עד לשבעים שקלים.

הרווח אדיר מפתה את הסוחרים הצעירים לטוס להולנד, במטרה לעשות רווחים נאים, אולם מסתבר שלא כולם יודעים להבחין בין טבליה אמיתית למזוייפת.

ההונאה של הסוחרים ההולנדים התגלתה בעקבות חשיפתה לפני מספר שבועות של רשת יבואני אל.אס.די., מאופקים. הרשת הבריחה לישראל כ־6,000 טבליות אל.אס.די., אותם קנו ב־30 אלף שקל.

הטבליות נשלחו לבדיקה במעבדה לזיהוי פלילי, השבוע התקבלו הממצאים: מתוך 6,000 הטבליות שנתפסו, רק 1,500 הכילו סם. השאר היו סתם הדפסי ציורים על קרטון. "הגיעו אלינו ידיעות שטבליות רבות שנמכרות בארץ הן מזוייפות, והתפיסה האחרונה רק הוכיחה את זה". אמר גורם משטרתי והסביר, "להערכתנו, הישראלים לא יודעים להבדיל בין טבליה אמיתית למזוייפת. ומי שיוצא נשכר מכך, הם סוחרי הסמים ההולנדים".

"האסון בערד היה בלתי צפוי כמו תאונת מטוס"

כך אמר אתמול יוסי שוורץ, ממארגני הפסטיבל, בתום חקירתו במשטרה

מאת כתב "דבר"

"אסונות כאלה אי אפשר לצפות. זה כמו תאונת אימונים בצה"ל, או תאונת מטוס. פעלנו על פי כל ההנחיות שביקשו מאיתנו הגורמים בדבר, ועשינו את הכל על פי התקנים".

כך אמר אתמול יוסי שוורץ, לאחר שנחקר שלשום, יחד עם אחיו רועי, במשרדי היחידה לחקירות פשעים.

האחים שוורץ, מבעלי מועדון ה"פורום" בבאר שבע וממפיקי פסטיבל ערד, הוזמנו לחקירה, כמו שאר מארגני הפסטיבל, על מנת למסור עדות באשר לאירועים הטרגיים שהתרחשו, ולרוות כיצד נערכו לקראת הפסטיבל.

חקירתם של השניים נמשכה כשלוש שעות במשרדי היחידה לחקירת פשעים, והם נשאלו שאלות לגבי מכירת הכרטיסים והאירגון ב"אתרוק", בו היה אמור להערך המופע של להקת "משינה".

נשדדה ביום עבודתה הראשון בבנק

השוד בחיפה התבצע בעזרת פתק; החשוד: אני אנאלפבית

מאת אורי שרון

"הכניסי 12 הנכי אלף שקל למעטפה והסתמי את הפה. אם לא – אני אירה בך". רשם השודד גבה הקומה על טופס של בנק הפועלים, והגישו לכספרית בסניף הבנק שברחוב הרצל 75 בחיפה. את דבריו חיזק השודד באיומי אקדח.

הפקידה, שאתמול היה זה יום עבודתה הראשון בבנק ושלידה לא היה לחצן מצוקה, ניסתה לסמן לפקיד שישב לידה על המתרחש, אולם ללא הועיל. על כן שילשלה לתוך מעטפה קרטון 11,800 שקלים. השודד לקח את המעטפה, ונמלט ברגל.

השוד אירע אתמול סמוך לשעה עשר בבוקר, ונמשך פחות מדקה.

לאחר שהשודד מהבנק, הזעקה לשם המשטרה. כעבור כ־40 דקות נעצר אדם, שתיאורו דמה באופן חלקי לתיאור שמסרה הפקידה לשוטרים על גובהו של השודד ולבושו. החשוד שנעצר לחקירה טוען כי אינו יודע קרוא וכתוב.

הסניף נסגר למספר שעות, עד לסיום חקירת המשטרה במקום.

מחר בדבר

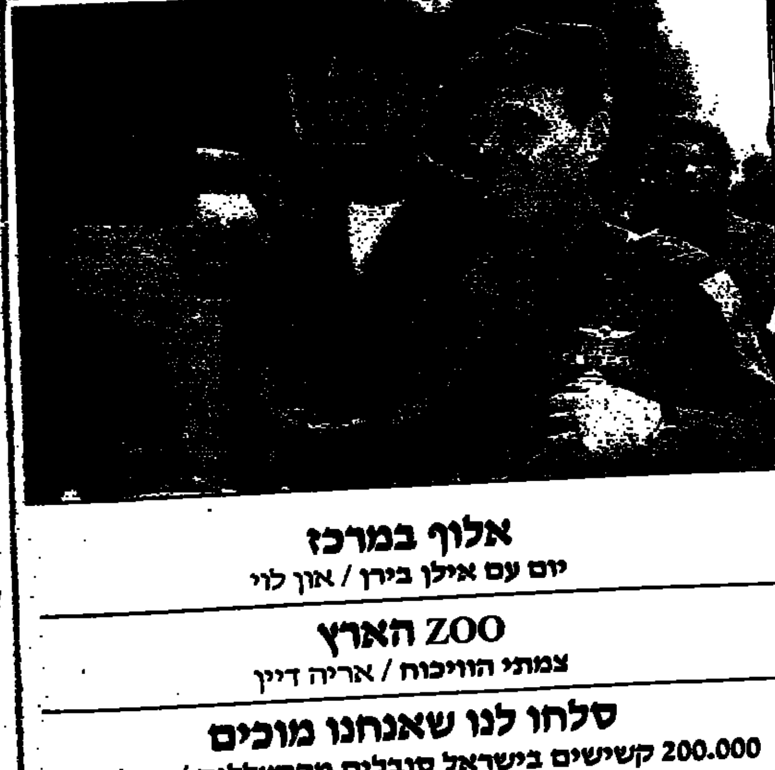

אלוף במרכז
יום עם אילן בירן / און לוי

ZOO הארץ
צמתי הוויכוח / אריה דיין

סלחו לנו שאנחנו מוכים
200.000 קשישים בישראל סובלים מהתעללות / רחל יונה

אוייבו של אוייבי הוא אוי וי
הסוד הגלוי של הפנטגון / אמיר אורן

אטום: מוסר בתוככי הפשע
אף־על־פי־כן, הירושימה / טדי פרויס

הקיסרים החדשים
עונת המיזוגים בתקשורת האמריקאית / מרים פוקס

דן אבידן, אמנון אטד, מוטי בסוק, חיים גורי, אלון גל, יורם הרועה, אביבה זלצמן, שלומית טנא, אהוד יערי, חיים מאור, לוי מורב, צבי מרום, אמיר נוימן, טל סילבר, מיכל סלע, כאמילה עארף־בדר, מירי פז, מרים פוקס, אלון פנקס, צחי פרבר, יהודה צור, ורדה צימרמן, פזית רבינא, אורי שין, דורון שרם

משא | דבר־השבוע | דבר שישי

דבראחד

זה ה דבר שחסר לך כל בוקר

צלצלו 03-5286141 והעיתון בביתך

לא קיבל דירה ושרף את סניף "עמידר"

מאת כתב "דבר"

תושב העיירה מצפה רמון שבנגב נעצר בחשד שניסה להצית אתמול את סניף חברת "עמידר" בעיר.

האיש, בן 56, הגיע אתמול לסניף "עמידר" במצפה רמון, מצוייד בפח נפט, ואיים על הפקידים: "אם לא תחליפו לי דירה, אני שורף את הסניף".

לאחר שדרישתו לא נענתה, שפך את פח הנפט על רצפת המשרד, והצית את המקום.

אחד העובדים הזעיק את מכבי־האש והמשטרה. הם השתלטו על השריפה, אולם נזק כבד נגרם לארכיון הסניף.

האיש נעצר והובא להארכת מעצר בבית־משפט השלום בבאר־שבע. נציג המשטרה ביקש להאריך את מעצרו ב־10 ימים, בשל חומרת העבירה.

סגנית נשיא בית משפט השלום, שרה דברת, האריכה את מעצרו של החשוד ב־8 ימים, ושלחה אותו לבדיקה פסיכיאטרית.

בן 35 הודה בחטיפת עשרה תיקים מנשים בחיפה

מאת אורי שרון

המשטרה עצרה אתמול תושב חיפה, בן 35, כחשוד בחטיפת עשרה תיקים מנשים בשכונת הדר הכרמל.

מעצרו בא בעקבות חקירה מאומצת של מיחלק התישאול במשטרת מרחב חיפה. החשוד הודה בעבירות שיוחסו לו, והוא יובא לפני שופט שלום להארכת מעצרו.

בעוד האיש נחקר, נחטף בצהריים תיקה של אשה כבת 60, שהלכה ברחוב החלוץ בחיפה. בתיק היו מיסמכים שונים וסכום כסף. האשה לא נפגעה.

המשטרה חוקרת הזמנת קו ביוב לסניף "העבודה" באופקים במימון העירייה

מאת כתב דבר

היחידה הארצית לחקירות הונאה במשטרה חוקרת חשדות לפיהם הזמינה התקנת קו ביוב לסניף מפלגת העבודה באופקים, על חשבון עיריית אופקים.

על פי החשד, המזין עובד בכיר בעיריית אופקים את ההתקנה.

התקנת קו הביוב לא יצאה לפועל ברגע האחרון, לאחר שגורמי אופוזיציה במועצת עיריית אופקים חשפו את מסמך ההזמנה ופנו בתלונה למשרדי היחידה הארצית לחקירות הונאה. חוקרי השלוחה הדרומית של היחידה פשטו לפני כמה ימים על בניין העירייה, ותפסו מסמכים רבים באגף שיפור פני העיר ובאגף הגזברות.

מהמסמכים עולה כי גורם בכיר בעירייה, המקורב למפלגת העבודה, המזין מקבלן מקומי קו ביוב חדש לסניף המפלגה המקומי. בשבועיים האחרונים גם נחקרו במשרדי היחידה פקידים בכירים בגזברות, ובאגפי ההנדסה ושיפור פני העיר בעירייה. החוקרים חושדים כי העובד הבכיר התכוון, ככל הנראה, להוציא במירמה כספים מקופת העירייה, כדי לממן את התקנת קו הביוב ועבודות שיפוץ נוספות בסניף המפלגה.

דובר משטרת ישראל אישר שאכן מתנהלת חקירה בעניין, אבל סירב למסור מידע על זהות האנשים הנחקרים בפרשה. בקרוב אמורים חוקרי השלוחה הדרומית של היחידה להעביר את תיק החקירה לפרקליטות מחוז הדרום, שם יוחלט אם יועמדו המעורבים לדין פלילי.

מעיריית אופקים נמסר בתגובה כי לעירייה ולראש העיר, מיכה הרמן, לא ידוע דבר על ביצוע או הזמנה לביצוע עבודה בלתי חוקית לסניף מפלגת העבודה. דובר העירייה, בני רבינוביץ', הוסיף שמאחורי התלונה עומדים גורמים פוליטיים, שכל מטרתם להכפיש את העירייה הנוכחית, ללא כל ביסוס עובדתי.

יו"ר נעמת דורשת: מענק לימודים לכל המשפחות החד הוריות

מאת בלהה דבורי

יו"ר נעמת, עפרה פרידמן, תובעת לשנות לקראת פתיחת שנת הלימודים את כללי הזכאות למענק הלימודים המשולם למשפחות החד הוריות כדי להגדיל את מספר הזכאים לו.

במכתב ששלחה פרידמן אל שרת העבודה והרווחה, אורה נמיר, היא דורשת כי הזכאות למענק תחול על כל הילדים במשפחות החד הוריות הלומדים במסגרת חוק חינוך חובה.

כיום, זכאיות למענק משפחות חד הוריות עם ילדים עד גיל 14 בלבד. לטענת פרידמן החלטה זו תמוהה, מכיון שידוע כי עלות אחזקת ילדים בבית הספר עולה ככל שהילדים גדלים.

פרידמן תובעת גם לבטל את החלוקה לקבוצות גיל, לפיה גובה המענק עבור ילדים בני 6 עד 11 הוא 18 אחוז מהשכר הממוצע במשק, ועבור ילדים בגיל 11 עד 14 – 10 אחוז מהשכר הממוצע במשק, ולקבוע אותו על התשלום הגבוה יותר.

לדברי פרידמן, המענק חיוני למשפחות החד הוריות, שהמצב הכלכלי של רבות מהן מחמיר בעקבות ההוצאות הנלוות לתחילת שנת הלימודים.

מטען התפוצץ תחת מכוניתו של ראש עיריית נתניה

מאת ידיב בן יהודה וכתב "דבר"

מטען חבלה קטן התפוצץ אתמול לפנות בוקר מתחת למכוניתו של ראש עיריית נתניה, צבי פולג.

כוחות משטרה גדולים הוזנקו אתמול, סמוך לשעה 4 לפנות בוקר, לרחוב בר־כוכבא בנתניה, לאחר שפיצוץ עז הרעיד את הרחוב.

התברר כי לבנת חבלה במשקל 200 גרם, התפוצצה תחת מכוניתו של ראש העירייה צבי פולג. המכונית ניזוקה קלות, וכמו כן נגרם נזק לשמשות של כמה בתים סמוכים.

המשטרה משוכנעת, כי הסיבה למעשה היא פלילית.

לדברי פולג, מדובר בגורמים אינטרסנטים המעוניינים להשפיע בדרכים לא כשרות על מנת להשיג טובות הנאה.

גורמים בכירים בעירייה מסרו, כי בין המועמדים האפשריים לביצוע המעשה אסיר משוחרר, אשר מנסה לזכות בסידור תעסוקתי שהובטח לו בעבר, גורמים המעוניינים לזכות בזכויות בשוק המקומי, שאודגן מגורש לאחרונה, או עובדי עירייה שפוטרו בעת האחרונה.

פולג אמר כי "אין במעשה זה כדי להרתיע אותי מלעשות למען העיר על פי אמונתי ודרכי". לדבריו, כבר עבר אירועים קשים בעברו, והאירוע זה לא ירתיע אותו.

במחוז המרכז של המשטרה הוקם אתמול בבוקר צוות מיוחד לחקירת המקרה, בראשות רב־פקד יפית מורהי, וחוקרים ממרחב השרון.

לנמל חיפה
ולמנהל מר מנדי זלצמן
לרגל חגיגות 60 שנה להיווסדה
שפע ברכות
"הנמל החדש" בע"מ
קואופרטיב להובלת משאות
חיפה, שער פלמר 1 טל. 04-667771-6

לנמל חיפה
ולמנהל מר מנדי זלצמן
לרגל חגיגות 60 שנה להיווסדה
שפע ברכות
ALLALOUF & CO. SHIPPING Ltd.
אללוף ושות' ספנות בע"מ
טל. 03-5640202